திட்டங்களை நிறைவேற்றும்போது கேள்வி கேட்கிறார்கள். பதில் சொல்கிறோம். எங்களால் முடியும் முயற்சிகளை எல்லாம் மேற்கொள்கிறோம்.

ஒருங்கிணைந்த திட்டம், தன்னிறைவுத் திட்டம் ஆகியவற்றின் கீழ், திருச்சி மாவட்டத்தில் பெரிய அளவில் சில காரியங்களைச் செய்யத் திட்டமிட்டு நிறைவேற்றுகிறோம். திட்டம் தீட்டுவது மட்டுமல்ல; அதிகாரிகள் முன் நின்று செயல்பட வைத்திருக்கிறோம். 87 லட்ச ரூபாய் செலவில் 145 பள்ளிக் கட்டடங்கள் உருவாக்கியிருக்கிறோம். ஒரு கொள்கையை உள்ளன்போடு ஏற்றுக் கொண்டுள்ளோம், ஒன்றியத்திற்கு ஒரு பள்ளிக்கூடத்திற்கு பாரதியாரின் பெயர் சூட்டப்படும்.

பாண்டித்துரைத் தேவர் பெயரில் பல கலைக் கழகம் அமைக்கவேண்டும் என்று சொன்னார்கள். பரிசீலனை செய்து, வாய்ப்பு இருந்தால் அவ்வாறு செய்கிறோம். பல கோடி ரூபாய்த் திட்டங்கள் - மக்களுக்குத் தேவையான -அவசியமான திட்டங்கள் எல்லாம் தக்க வகையிலே நிறைவேற்றப்பட்டு வருகின்றன. மக்கள் தேவையை உணர்ந்து செய்ய வேண்டும் என்று அமரர் அண்ணா சொன்னார். அவரைத் தெய்வமாக வழிபடுகிறோம். அதே கருத்தைச் சொல்லிய பாரதிதாசன், பாரதியார் மற்றும் பெரியார்களை நாம் வணங்குகிறோம். மரியாதை செலுத்துகிறோம்.

சாதிகள் தேவையில்லை. மதப் பிரச்சினை தேவையில்லை. மனிதர்களாக நாம் வாழவேண்டுமென்றால் சாதி, மதப் பிரச்சினைகளை வைத்துப் பேசக்கூடாது.

என்னை தேசியத் தலைவராக இருக்க வேண்டும் என்று கேட்டுக் கொண்டார்கள். தேசியம் என்ன என்பதைப் புரிந்தவன் நான். தேச பக்தி உள்ளவன்தான் தேசத்துக்கு சொந்தக்காரன்.

நம் இந்தியா, இந்தியத் துணைக்கண்டம் என்று ஏன் சொல்லப்படுகிறது? தேசியம் தேசியம் என்று பேசிக்கொண்டு, யார் யார் நாட்டுக்கு என்னென்ன தொண்டாற்ற வேண்டுமோ அதை விட்டுவிடக்கூடாது.

முன்பு சீனாக்காரன் படை எடுத்துவந்த போது அமரர் அண்ணா திராவிட நாட்டுப் பிரச்சினையைக் கைவிட்டுவிட்டு, இந்தியாவிற்குப் பாடுபட்டார்.

மதிய உணவுத் திட்டத்தில் புதிய செயல் முறையை அறிமுகப்படுத்த இருக்கிறோம். 100 கோடி ரூபாய் செலவில் 60 லட்சம் குழந்தைகள் நன்மை பெறும் வகையில் ஒரு திட்டம் தீட்டியுள்ளோம்.

2 வயது முதல் 10 வயது வரை உள்ள பள்ளி செல்லும் ஏழைக் குழந்தைகள் அனைவருக்கும் மதிய உணவு அளிக்கத் திட்டம் தீட்டியுள்ளோம். உணவுக்குப் பதிலாகத் தாய்மார்களிடம் பணத்தைக் கொடுத்துவிடுங்கள் என்று சிலர் ஆபத்தான யோசனையைக் கூறுகிறார்கள். அப்படிச் செய்தால் தாய்மார்கள் பணம் கிடைத்தவுடன் வேலைக்குப் போக விரும்புவார்களா?

மகளிர்க்கு வேலையைக் கொடுத்து அவர்களுக்குப் பணம் கொடுப்போம், வேலைக்குச் செல்லும் தாய்மார்களின் குழந்தைகளுக்கு மதிய உணவு கொடுப்போம். இந்த இரண்டும் ஒரு சேர நடக்க இருக்கின்றன.

பள்ளி விடுமுறைகளிலும்குழந்தைகளுக்கு மதிய உணவு வழங்க ஏற்பாடு செய்கிறோம். அது மட்டுமல்ல - குழந்தைகளுக்கு விளையாட்டு, பண்பான, முறையான, வாழ்க்கை முறைகள் அங்கே சொல்லிக் கொடுக்கப்படும்.

இந்தத் திட்டம் தோல்வியுறாதா எனச் சிலர் நினைக்கிறார்கள். அவ்வாறு நேராமல் இருப்பதற்குத் தக்க வகையில் எல்லா முயற்சிகளையும் மேற்கொள்ளவிருக்கிறோம். அதற்கென அனைத்துத் தரப்பினரும் பங்கு கொள்ளும் வகையில் மக்கள் குழுக்களை அமைக்க இருக்கிறோம். அவர்கள் தவறு நடக்காமல் கவனித்துக் கொள்வார்கள்.

உணவில்லாமல் யாரும் கஷ்டப்படக் கூடாது என்று பாரதி கூறினார். நான் 3 நாள் பட்டினி கிடந்து, கஞ்சிகூட இல்லாமல் கஷ்டப்பட்டிருக்கிறேன். பக்கத்து வீட்டிலிருந்தவர்கள் அரிசியை என் தாயிடம் கொடுத்து உணவு சமைத்துத் தருமாறு சொல்லியிருக்கிறார்கள். அதுபோன்ற கஷ்டங்களை எல்லாம் சிறு வயதில் அனுபவித்து உணர்ந்தவன் தான் இன்று உங்கள் முன்னர் நின்று கொண்டிருக்கிறேன். கஷ்டங்களை உணர்ந்ததனால்தான் இந்தத் திட்டங்களைத் தீட்டுகிறேன்.

இன்று பல இடங்களில் சமதர்மம் இல்லை. இருப்பதாக ஒரு பிரமை காணப்படுகிறது. ஒருவேளை மதிய உணவைச் சிறுவர்களுக்கு வழங்குவதால் வேலைக்குச் செல்வோரின் குழந்தைகளுக்குப் பாதுகாப்புக் கிடைக்கிறது. 1300 கோடி ரூபாய் வரவு வரும் தமிழக அரசுக்கு 100 கோடி ரூபாய் ஏழைக் குழந்தைகளுக்கு ஒருவேளை மதிய உணவுக்குச் செலவிடுதல் தவறா! வேறு பல திட்டங்களை நிறைவேற்றாவிட்டாலும் பரவாயில்லை; இந்தத்திட்டத்தினை நிறைவேற்றியே தீருவோம். 'நான் உழைக்கிறேன்; என் பிள்ளைகள் பத்திரமாக இருக்கிறார்கள்' என்ற நம்பிக்கையில் ஏழைப் பெற்றோர்கள் வேலைக்குச் செல்கிறார்கள். அவர்களுக்கு அமைதி-நிம்மதி வேண்டும்.

கோடீஸ்வரன் கோடீஸ்வரனாக இருந்து விடுவதில்லை. அதேபோல் ஏழையும் ஏழையாகவே இருந்துவிடுவதில்லை. காலம் மாறும் போது சரித்திரம் மாறுகிறது. இதை நாம் கண்கூடாகக் காண்கிறோம்.

இங்கே ஜாதி -மதம் பற்றிச் சொன்னார்கள். எல்லா மதத்திலும் கொலைகாரர்கள் இல்லையா-கொள்ளைக்காரர்கள் இல்லையா? நீதிபதி இல்லையா? நல்லவர்கள் இல்லையா? எந்த மதத்திலும் நல்லவர்-தீயவர் இருக்கத்தான் செய்கிறார்கள். சிலர் சூரியனைத் தெய்வமாக வணங்குகிறார்கள்; சிலர் சந்திரனை வணங்குகிறார்கள்; சிலர் தங்களின் மனத்தில் எதை தெய்வமாக ஏற்றுக் கொள்கிறார்களோ-யாரை வணங்கவேண்டும் என்று நினைக்கிறார்களோ- விரும்புகிறார்களோ அவர்களை வணங்குகிறார்கள்.

மனிதன் கஷ்டம் தீர்க்க - புனிதப் பணி செய்ய ஒன்றுபட்டாக வேண்டும். அதற்காக இப்படிப்பட்ட பெரியார்களின் பிறந்தநாளை ஆண்டு தோறும் கொண்டாடுகிறோம்.

தாய்மார்கள் தங்கள் பிள்ளைகளை நன்கு படிக்க வைக்க வேண்டும். பெண்கள் இப்போது நன்றாகப் படிக்கிறார்கள். ஆண்கள் சற்றுப் பின்தங்கி விடுகிறார்கள். சமத்துவம் என்பது அறிவிலும் இருக்க வேண்டும். அதில் வேற்றுமை ஏற்பட்டால் தீமை நேர்ந்து விடும். எனவே அறிவுக்கு முக்கியத்துவம் கொடுக்க வேண்டும்.

பாரதியும் பாரதிதாசனும் யாருக்குச் சொந்தம்? தமிழ்நாட்டுக்கு மட்டுமா? இந்தியாவுக்கு மட்டுமா? உலகத்திற்கே சொந்தம்! வாழிய செந்தமிழ், வாழ்க நற்றமிழர் வாழிய பாரத மணித்திரு நாடு என்று சொல்லிச் சென்றார் பாரதி. அவர் வாழ்ந்த திருநாடு இது என்கிறோம்.

தேசம் என்றால் அதன் உறுப்புகள் எல்லாம் நல்லபடியாக இருக்க வேண்டும். ஒரு பக்கம் வறுமை, ஒரு பக்கம் வளமை என்ற நிலை கூடாது. எந்த மாநிலமும் பின்தங்கி விடுமானால் அந்த நாடு முன்னேற முடியாது என்று சொல்லிவிடலாம். எந்த ஒரு மாநிலத்திலும் மொழிப் பிரச்சினையில் அது பின் தங்கிவிட்டால் அந்த நாடு முன்னேற்றம் அடைந்ததாகக் கருத முடியாது.

இளைஞர்கள் அனைவரும் ஜாதி வேற்றுமைகளைக்களையும் படி சொன்னார் பாரதி. அதைத் தொடர்ந்து சொன்னார் பாரதிதாசன். சாதிப் பெயரைத் தயவு செய்து அறவே ஒழித்துவிடுங்கள். பள்ளிக் கூடங்களுக்கு கூட ஜாதிப் பெயரை வைப்பது நல்லதல்ல. தங்களுக்குப் பிடித்தமான தலைவர்களின் பெயரைச் சூட்டுங்கள். தந்தை-தாய்-முன்னோர்கள்-ஆசான் இப்படி எவரது பெயரையேனும் சூட்டுங்கள். எதை வேண்டாம் என்று சொல்கிறோமோ அதை அந்தப் பள்ளியே தனது பெயரில் தாங்கிக் கொண்டிருந்தால் அது நாட்டுக்கு நன்மை தராது.

பெண் பதவி பற்றி பாரதியார் குறிப்பிட்டார். இன்று இந்திய நாட்டின் பிரதமராக இருப்பவர் ஓர் அம்மையார்தான். தமிழகத்தில் 4 மாவட்டங்களில் பெண்கள் மாவட்ட ஆட்சியாளராக இருக்கிறார்கள். பாரதியார் இப்போது இருந்திருந்தால் இதைப் பார்த்து எவ்வளவு மகிழ்ச்சி அடைந்திருப்பார் என்பதை எண்ணிப் பார்க்க வேண்டும்.

தாய்மார்களுக்கு ஒரு வேண்டுகோள். நீங்கள் உங்கள் பிள்ளைகளை நன்றாகப் படிக்கவையுங்கள். அவர்களிடம் அக்கறை காட்டி அவர்களைக் கட்டுப்பாட்டுடன் வளர்த்து, நாகரிகத்தில் முதிர்ந்தவர்களாக உருவாக்க வேண்டும் என்று கேட்டுக் கொள்கிறேன்.

பொதுவாக பிரச்சினைகளுக்குப் போராட்டம் தேவையில்லை, மனப்போராட்டம்தான் தேவை, அதாவது பிரச்சினைகளை பேசித் தீர்த்துக் கொள்ள வேண்டும்.

(திருச்சியில் 29.4.82ல் பாரதி நூற்றாண்டு விழாவில் ஆற்றிய உரையிலிருந்து)

நான்காவது அட்டையில்

விடுதலைப் போராட்டத்தில் முழுமுச்சோடு ஈடுபட்டு, திருத்தணி தமிழகத்தோடு இணைந்திட முழுமுதற் காரணமான மாண்புமிகு மேலவைத் தலைவர், சிலம்புச் செல்வர் டாக்டர் ம.பொ.சி. அவர்களுக்கு திருத்தணி பேரூராட்சி மன்றத்தின் அருகே அமைக்கப்பட்ட திருவுருவச் சிலையை மாண்புமிகு முதல்வர் திரு எம்.ஜி.ஆர். அவர்கள் (28.4.82ல்) திறந்து வைத்துப் புகழ்மாலை சூட்டினார். இவ்விழாவையொட்டி பழைய தருமராஜா கோயில் திடலில் நடைபெற்ற பொதுக் கூட்டத்திலும் மாண்புமிகு முதல்வர் அவர்கள் பங்கேற்றுச் சிறப்பித்தார்.

கடல்போல் மக்கள் அலை மோதிய இக் கூட்டத்தில் சிலை அமைப்புக் குழுத் தலைவர் கோல்டன் சுப்பிரமணியம் வரவேற்புரையாற்றினார். மாண்புமிகு சட்டப் பேரவைத் தலைவர் திரு க. இராசாராம் அவர்கள் தலைமை தாங்கினார்.

இவ்விழாவில் சிலம்புச் செல்வர் அவர்களின் சிறப்பியல்புகள் பற்றி தமிழரசுக்கழகப் பொதுச் செயலாளர் திரு. சின்னையன், தவத்திரு பேராயர் அடைக்கலம் காந்திகாமராஜ்தேசிய காங்கிரஸ் கட்சித்தலைவர் திரு. குமரி அனந்தன், தமிழ்நாடு காமராஜ் காங்கிரஸ்கட்சித் தலைவர் திரு நெடுமாறன், ராஜா சர் முத்தையா செட்டியார், தமிழ்நாடு இந்திராகாங்கிரஸ் கட்சிச் செயலாளர் திரு. கிருஷ்ணசாமி, மாண்புமிகு உள்ளாட்சித்துறை அமைச்சர் திரு. குழந்தைவேலு, மாண்புமிகு செய்தி, அறநிலையத்துறை அமைச்சர் திரு. ஆர். எம். வீரப்பன் ஆகியோரும் கலந்து கொண்டு உரையாற்றினார்கள்.

திருத்தணி சுப்பிரமணிய சுவாமி திருக்கோயில் தேவஸ்தானம் சார்பிலும், குன்றக்குடி அடிகளார் சார்பிலும் மாண்புமிகு முதல்வர் அவர்களுக்கும் சிலம்புச் செல்வர் அவர்களுக்கும் பொன்னாடைகள் போர்த்தப்பட்டன. திருத்தணி தொகுதி சட்டமன்ற உறுப்பினர் திரு சண்முகம், மயிலை கபாலீஸ்வரர் கோயில் அறங்காவலர் குழுத்தலைவர் திரு. குப்புசாமி, திரு ஈ. எஸ். தியாகராசன் ஆகியோரும் பொன்னாடை போர்த்தினர். பல்வேறு அமைப்புகளின் சார்பில் மாலைகள் அணிவிக்கப் பட்டன. சிலையினை அழகுறச் செய்த திரு ஜெயராமன் அவர்களுக்கு மாண்புமிகு முதல்வர் அவர்கள் பொன்னாடை போர்த்தினார்.

தமக்களிக்கப்பட்ட பாராட்டுகளுக்கு நன்றி தெரிவித்து மாண்புமிகு மேலவைத் தலைவர், சிலம்புச் செல்வர் டாக்டர் ம.பொ.சி. அவர்கள் உரையாற்றினார்.

கலவை அ.கோபாலகிருஷ்ணன் நன்றி கூறினார்.

வேர் நிலைத்தால்தான் மரம் நன்கு வளரும்

—மாண்புமிகு முதல்வர்

பாவேந்தர் பல்கலைக் கழகம் தமிழக மக்களின் ஆசியுடன் இன்று தொடங்கப்படுகிறது. ஒரு குழந்தையைப் பெற்றெடுக்க, தாய் என்னென்ன சிரமப் படுவாளோ அதே போல, தமிழக அரசு, தமிழக மக்களின் ஆதரவில், தொல்லைகளை எல்லாம் மறந்து இது போன்ற நல்ல நிகழ்ச்சிகளை நிறைவேற்றி வருகிறது. நேற்றும் இன்றும் நடைபெறுகிற நிகழ்ச்சிகளைக் கண்டு மக்கள் என்ன நினைப்பார்கள் என்று என்னால் நிச்சயமாக எண்ணிப் பார்க்க முடிகிறது. நாட்டுக்கு என்னென்ன நல்ல பயனுள்ள பணிகளைச் செய்ய வேண்டுமோ அவற்றைச் செய்கிறோம் என்பதைத் தமிழக மக்கள் நன்கு உணர்ந்திருக்கிறார்கள்.

பெண்களுக்காகத் தனிப் பல்கலைக் கழகம் தொடங்க உறுதி பூண்டு அதனைக் கொடைக்கானலில் தொடங்க இருக்கிறோம். கொடைக்கானலில் தொடங்குவதற்கு முக்கியமான காரணம் உண்டு. வேறு இடம் இல்லையா என்று சிலர் கேட்கலாம். இந்தியத் துணைக் கண்டத்துடன் மட்டும் நின்றுவிடப் போவதில்லை அந்தப் பல்கலைக் கழகம் உலகளாவிய அளவில் தமிழ் மொழியைக் கற்றுக் கொள்ள விரும்பும் வகையில் - உலக மக்கள் எல்லாம் தொடர்பு கொள்ளும் பல்கலைக் கழகமாக அது உருவாக வேண்டும் என்பதால் அதனைக் கொடைக்கானலில் உருவாக்க விரும்புகிறோம்.

அடுத்த ஆண்டிலாவது காரைக்குடியில் பல்கலைக் கழகம் தொடங்க வேண்டும் என்ற நீண்டநாள் வேட்கை நிறைவேறும் என எண்ணுகிறேன். அதுபோல் நெல்லை மாவட்டத்திலும் சேலம் மாவட்டத்திலும் பல்கலைக் கழகங்கள் தொடங்க வேண்டும் எண்ணும் தீராத வேட்கையை நிச்சயம் நிறைவேற்றி ஆக வேண்டும் என்ற உறுதியைக் கொண்டிருக்கிறோம்.

மாணவர்களை விட மாணவியர் அக்கறையோடு படிக்க முயல்கிறார்கள். அவர்களது எண்ணிக்கை நாளுக்குநாள் பெருகி வருகிறது.

நான் எனது கடமைகளை விரைவாகச் செய்ய வேண்டும் என்று கருதுகிறேன். என்னை முதல்வராக ஏற்று ஆட்சியை அமைக்கச்செய்த மக்களை ஏமாற்றாமல் என் கடமைகளை நிறைவேற்றியே ஆக வேண்டும்.

இந்தத் திடலில் பந்தல் போடலாம் என்று சொல்லப்பட்டது. அந்தச் செலவு தேவையில்லை; வெட்ட வெளியில் வெயில் இல்லாத நேரத்தில் விழா நடத்துவோம், காற்றும் வரும்; வெயில் நேரத்து நிகழ்ச்சிகளை தியாகராசபாகவதர் அரங்கில் நடத்திக் கொள்வோம் என்று நான் சொல்லி அவ்வாறு ஏற்பாடு செய்யப்பட்டது. இதனால் பல லட்சம் மக்கள் பகல் நேரத்து நிகழ்ச்சிகளைக் காணும் வாய்ப்பை இழந்துவிட்டார்கள் என்று குறிப்பிட விரும்புகிறேன்.

திருச்சி-பொன்மலை - ஸ்ரீரங்கம் குடிநீர் சாலை-மின் வசதிக்காக 70 லட்ச ரூபாய் அரசு அனுமதி அளித்துள்ளது. கிராமப் புறங்களில் மின்சாரம் கிடைக்கத் தடை ஏற்பட்டால் அதற்குச் சரியான காரணங்களைக் கேட்க அதிகாரிகளைச் சென்னையிலிருந்து அனுப்பி,கிராம மக்களிடம் நேரில் கேட்டறிய இருக்கிறேன்.

100 கோடி ரூபாய்க்கு பள்ளிச் சிறுவர்களுக்கு இலவச மதிய உணவு அளிக்கப்படும் திட்டத்தை இன்று இந்தியாவே கவனித்துவருகிறது. அதனை நகல் எடுத்து மத்திய அரசுக்கு அனுப்பிவையுங்கள் என்று மேதகு ஆளுநர் அவர்கள் குறிப்பிட்டிருக்கிறார்கள்.

குழந்தைப் பருவத்திலிருந்தே பண்பு வளரவேண்டும் என்பதற்குத்தான் இது போன்ற திட்டங்கள் நிறைவேற்றப்படுகின்றன. என் பெயரில் உள்ள பள்ளிக் கூடத்தில் பல்லாண்டுகளுக்கு முன்பேயே சீருடைத் திட்டத்தை அறிமுகப் படுத்த எண்ணினேன். ஒரு குழந்தை சில்க் சட்டையும் மற்றொரு குழந்தை சாதாரண சட்டையும் அணியும் போது சில்க் சட்டையைத் தொட்டுப்பார்த்து அதன் மென்மையை - பளபளப்பை-உணர்ந்து

அது போன்ற சட்டை வேண்டும் என்று அந்தக் குழந்தை தன் பெற்றோர்களைக் கேட்கும் போது ''அவர்கள் பணக்காரர்கள்; நாம் ஏழைகள்'' என்று தாய் தந்தையர் சொல்லும் பதிலிலிருந்து, ஏழை பணக்காரர் என்ற வேற்றுமை சொல்லிக் கொடுக்கப்பட்டுவிடுகிறது. வேற்றுமை உணர்வை குழந்தை உள்ளத்தில் அப்போதே ஏற்படுத்தி விடுகிறோம். ஆனால் சீருடை என்றால் வித்தியாசமான உணர்வு வருவதில்லை.

நல்ல பணிகளுக்கு நாம் செலவு செய்ய தாராளமாக முன்வரவேண்டும். 2 அல்லது 3 கட்சிகள் சேர்ந்து ஆட்சியை அமைத்திருந்தால் எப்படிப்பட்ட நிலை வந்திருக்கும் என்பதை யோசித்துப் பார்க்க வேண்டும். பல்கலைக் கழகத்திற்கு 'பாரதிதாசன் பெயரை வைக்க வேண்டும்' என்று சொல்ல, மற்றொருவர் 'வேண்டாம்' என்று சொன்னால், என்ன ஆகும்?

பல்கலைக் கழகங்களை அமைப்பது மட்டுமல்ல, அங்கே மாணவர்கள் எப்படி வளரவேண்டும் என்ற திட்டத்தையும் நாம் மேற்கொள்ள வேண்டும். நமது தமிழ்நாட்டில் 2% பேர்தான் கல்லூரிக்குச் செல்கிறார்கள் என்ற நிலை இருக்கிறது. கேரளத்தில் மிக அதிகமான அளவில் செல்கிறார்கள். நம்மை விடச் சிறிய மாநிலமான கேரளம், கல்வியில் மிகவும் முன்னேறியிருக்கிறது என்பதை நாம் உணரவேண்டும். கல்விக்கு நாம் செலவிடும் தொகை விழலுக்கு இறைத்த நீராகிவிடக் கூடாது.

இன்று காலையில் பல்கலைக் கழக வளாகத்தில் மாணவ, மாணவியர் உற்சாகத்துடன் மரம் நடும் பணியில் ஈடுபட்டனர்; அதனைக் கண்டு நான் மகிழ்ச்சியடைகிறேன்.

15 ஆண்டுகளுக்குப் பிறகு 1 கோடி மரம் வளர்க்கப்பட்டுவிட்டால் திருச்சி மாவட்டம் எப்படி இருக்கும் என்பதை எண்ணிப் பார்க்கவேண்டும். நான் ஒரு ஓவியனாக இருந்தால் படம் தீட்டியும் காட்ட முடியும். அந்த மரங்களின் உதவியினால் எவ்வளவு மழை கிடைக்கும் என்பதை நாம் எண்ணிப் பார்க்க வேண்டும்.

இன்று உழைப்பவர்கள், நாளைய எதிர் காலத்திற்கு வழிகாட்ட முடியும். நான் 3வது வரைதான் படித்தேன்; மேற்கொண்டு படிக்க வழியில்லை; இன்று படிப்பு உங்களைத் தேடி வருகிறது. நான் வேலைக்குப் போக நினைத்தேன், வறுமையின் காரணமாக; இன்று நீங்கள் தொழில் தொடங்க அரசு உதவி தருகிறது. அதைப்பயன் படுத்திக் கொள்ள வேண்டும். தங்களது குழந்தைகளை நன்கு வளர்த்து - நிறைய மதிப்பெண்களை அவர்கள் வாங்குவதற்குப் பெற்றோர்கள் ஊக்குவிக்க வேண்டும். தாய்மார்கள் அந்தத் தொண்டினைச் செய்ய வேண்டும். அதற்கு உதவியாக நாங்கள் இருக்கிறோம். வேர் நிலைத்தால்தான் மரம் நன்றாக இருக்க முடியும். அரசு, தனிப்பட்டவர்கள் அமைப்பு எல்லாம் ஒன்று கூடி இந்தப் பணியைச் செய்ய வேண்டும்.

(30.4.82ல் திருச்சியில் இராணுவத் திடலில் நடைபெற்ற பாரதிதாசன் பல்கலைக் கழகத் தொடக்க விழாவில் ஆற்றிய உரையிலிருந்து....)

முதல்வரின் பேட்டி

சென்னை தலைமைச் செயலகத்தில் 12.5.82. அன்று செய்தியாளர்களுக்கு அளித்த பேட்டியில், மாண்புமிகு முதல்வர் திரு எம்.ஜி.ஆர். அவர்கள் கூறிய முக்கியக் கருத்துக்களாவன:

100 கோடி ரூபாய் செலவில் ஏழைக் குழந்தைகளுக்கு மதிய உணவுத் திட்டம் செயல்படுத்துவதை, வருகிற ஜூலை மாதம் முதல் தேதியிலிருந்து செய்வதா அல்லது பேரறிஞர் பெருந்தகை அமரர் அண்ணா அவர்களின் பிறந்த நன்னாளிலிருந்து அமல்படுத்தி அதற்கு இன்னும் சிறப்பைச் சேர்க்கலாமா என்று கருதுகிறோம். மதிய உணவுத் திட்டத்திற்குரிய நடைமுறை செயல் வடிவ முறை வடிவங்கள் பரிசீலிக்கப்பட்டு முடிவெடுக்கப் பட்டுவிட்டது.

●

ஏழை எளிய மக்களிடம் ஜப்தி கூடாது என்று அரசு கண்டிப்பான ஆணையினைப் பிறப்பித்துள்ளது. ஜப்தி செய்யும் போது குறிப்பாக உழவு மாடு, ஆடு, பாத்திரம், உணவுத் தானியங்கள், தாலி போன்றவற்றைத் தொடக் கூடாது என்று ஆணை பிறப்பிக்கப்பட்டுள்ளது.

●

தமிழக அரசு ஹெலிகாப்டர் வாங்கியுள்ளது. இதனை எப்படிப் பயன்படுத்த வேண்டும் என்று அரசு சில முறைகளைக் கடைப்பிடித்து வருகிறது.

மீன் பிடிக்கச் செல்லும் மீனவர்கள் ஆபத்தில் சிக்கிக் கொண்டால் அவர்களைக் காப்பாற்றுவது முதல் நோக்கம்.

புயல், வெள்ளம் வரும்போது மக்களைக் காப்பாற்றுவது இரண்டாவது நோக்கம், குறிப்பிட்ட இடத்திற்கு அவசரப் பணி காரணமாகச் செல்ல வேண்டும் என்பதற்குப் பயன் படுத்தப்படும். பாதை சரியில்லை—எப்படியாவது அந்த இடத்தைச் சென்றடைய வேண்டும் என்ற நிலை ஏற்படும்போது ஹெலிகாப்டர் பயன்படுத்தப்படும்.

●

இந்து கோவில்களுக்கு அறநிலையத்துறையும், இஸ்லாமியர் கோவில்களுக்கு வக்ஃப் வாரியமும் அரசின கண்காணிப்பில் இருப்பது போல கிறிஸ்துவக் கோவில்களுக்கு ஏராளமான பணம் வருகிறது. அதை ஒரு அமைப்பாக்கும் எண்ணமிருக்கிறதா? என்ற கேள்விக்கு "தக்க சமயத்தில் அந்த மதத் தலைவர்களுடன் பேசி என்ன செய்வது என்று அரசு பரிசீலிக்கும்" என்றார்.

தமிழர்கள் எதிலும் முதன்மையானவர்கள்

மைய அரசின்
மார்ண்புமிகு பாதுகாப்பமைச்சர்

திரு. ஆர். வெங்கட்ராமன்

திருச்சியில் 3 கல்லூரிகள் அந் நாளில் இருந்தன. ஆனால் ஒரு பல்கலைக் கழகம் கூட இல்லை. அதனை அமைக்க யாரும் முன் வரவில்லை. இன்று திருச்சி யிலே பாரதிதாசன் பல்கலைக் கழகத்தைத் துவக்கும் தமிழக அரசுக்கு எனது பாராட்டு. **தமிழக அரசு துணிந்து முன்வந்து ஏராளமான பணச் செலவு செய்து புதிய பல்கலைக் கழகத்தைத் தொடங்குவது, கல்வியில் தமிழக அரசு காட்டும் ஆர்வத்தை எடுத்துக் காட்டுகிறது.**

பல்கலைக் கழகங்கள் குறித்து நாட்டில் பல்வேறு விமரிசனங் கள் செய்யப்படுகின்றன. எதற்கு மேலும் மேலும் பல்கலைக் கழ கங்கள்? பட்டங்களைப் பெற்ற வர்கள் வேலையில்லாமல் திண் டாடிக் கொண்டிருக்கிறார்கள். ஆகவே பல்கலைக் கழகங்களால் என்ன நன்மை இருக்கிறது? பல் கலைக் கழகங்களை மூடிவிடுவது நல்லது என்று சிலர் அறிவுரை கூற முன்வந்துவிடுகின்றனர்.

பல்கலைக் கழகத்தின் மூலம் நாம் பெரும் முன்னேற்றம் அடைந்திருக்கிறோம்; பெரும் பயன் பெற்றிருக்கிறோம். பல் கலைக் கழகங்கள் நாட்டுக்கு— மக்களுக்கு அருஞ்சேவையைச் செய்திருக்கின்றன. விஞ்ஞானத் தைப்புகுத்தி அறிவியலை வளர்க் கின்றன பல்கலைக் கழகங்கள் என்றால் அது மிகையாகாது.

விவசாயத்தைப் பொறுத்த அளவில் 10 ஆண்டுக்கு முன்னர் நமது நாடு இருந்த நிலைவேறு; இன்றிருக்கும் நிலை வேறு. முன்பு, உலகநாடுகளுக்கெல்லாம் சென்று உணவு கேட்க கையேந்தி நின்றோம். பத்து வருஷத்துக் கொரு முறை நாட்டில் பஞ்சம் வரும் என்று பெரியவர்கள்சொல் வதுண்டு. ஆனால் இன்று அப்படி இல்லை; விவசாய உற்பத்தி பெருகியிருக்கிறது. அண்டை நாடுகளுக்கு உணவை மானிய மாகக் கொடுக்கின்ற அளவுக்கு நாம் உணவு உற்பத்தியில் முன் னேறியுள்ளோம். இந்தச் சாதனை எப்படி வந்தது? அலசி ஆராய்ச்சி செய்ததன் விளைவு தான் இது . விஞ்ஞானத்தை விவசாயத்தில் புகுத்தி பண்ணை வளர்ச்சியில் ஆய்வு செய்து அவற்றை நிறைவேற்றியதன் காரணமாக அதிக அளவில் உற் பத்தி செய்து வருகிறோம். பக் கத்தில் உள்ள சிறிய நாடுகள் உணவு உதவி வேண்டும் என்று நம்மிடம் கேட்கிறார்கள். விஞ் ஞானிகள் தான் இதற்குக் கார ணம்.

தொழில்துறையை எடுத்துக் கொண்டால் கூட விடுதலை அடைவதற்கு முன்பு இருந்ததை விட, இன்று உள்ள நிலை மேம் பாடு அடைந்திருக்கிறது.

இந்தியா ஒரு விவசாய நாடு. தொழில் வளர்ச்சியில் அது உல கத்தில் 10வது இடத்தில் உள் ளது. இந்தச் செய்தியை எண்ணி நாம் பெருமைப்பட வேண்டி யுள்ளது. இந்த வளர்ச்சி எப்படி ஏற்பட்டது? தொழில் நுட்ப அறி வும் திறமையும் பெற்ற விஞ் ஞானிகள் பெரியசாதனைகளைச் செய்ததனால் தான் விளைந்தது. பல்கலைக் கழகம் விஞ்ஞானி களைத் தயாரித்துத் தரவில்லை என்றால், தொழில் திறன் உள்ள வர்களை உற்பத்தி செய்யாமல் இருந்திருந்தால் இந்த அளவு முன்னேறியிருக்க முடியுமா?

[30.4.82-ல் திருச்சியில் 'பாரதி தாசன்' பல்கலைக் கழகத் தொடக்க விழாவில் ஆற்றிய உரையிலிருந்து].

விஞ்ஞானத் தொழில் திறன் பெற்றவர்கள் வரிசையில் உலகில் 3-வது இடத்தை இந்தியா வகிக் கிறது. முதல் இடத்தை அமெ ரிக்காவும் 2-ம் இடத்தை ரஷ்யா வும் பெறுகின்றன.

பல்கலைக் கழகங்கள் வேண் டுமா, வேண்டாமா என்ற கேள் வியைப் புறக்கணிப்பதற்கு எந்த அளவுக்கு விஞ்ஞானிகள் பாடு படவேண்டும் என்பதை நாம் சிந்தித்துப் பார்க்க வேண்டும்.

தொழில் விஞ்ஞான ரீதியில் இந்தியா முதன்மையாகத் திகழ வேண்டும். இந்த வகையில் தமிழ் மக்களும் முதன்மையான வர்களாகத்தான் திகழ்கிறார்கள். பல வகைகளில் தமிழர்கள் 2 வதாக இருக்கமாட்டார்கள்; முதல்வர்களாகவே இருப்பார்கள்.

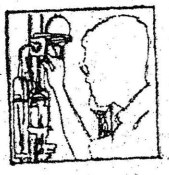

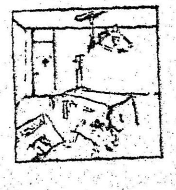

புதுப்பாதை நோக்கி புதிய பல்கலைக் கழகம்!

மைய அரசின் மாண்புமிகு திட்ட அமைச்சர்

திரு எஸ். பி. சவான்

நமது இந்தியத் திருநாட்டின் முதல் பிரதமரும், சிறந்த மனிதாபிமானியுமாகிய பண்டித ஜவஹர்லால் நேரு அவர்கள் ஒருமுறை பட்டமளிப்பு விழா ஒன்றில் உரையாற்றுகையில் ''மனிதாபிமானத்துக்காக -சகிப்புத் தன்மைக்காக - பகுத்துணரும் வகையில் நல்ல குறிக்கோள்களை எய்த-மனித இனத்திற்குத் தலைமை ஏற்று அதனை நடத்தி செல்வதற்குரிய உண்மைகளைக் கண்டு பிடிக்க-பல்கலைக் கழகங்கள் பாடுபட வேண்டும்'' என்று குறிப்பிட்டார். இந்தப் புதிய பல்கலைக் கழகம் இங்கே குறிப்பிட்ட இந்தக் குறிக்கோள்களை எல்லாம் எய்தி - நமது மக்களிடையேயுள்ள ஒற்றுமையை வலுப்படுத்தும் என நம்புகிறேன்.

சமூக ஆதிக்கத்தையும் சமூக அநீதிகளையும் எதிர்த்துப் போராடி, மக்கள் நல்வாழ்வு பெறுவதற்காக-போராட்டத்தில் வெற்றி பெறுவதற்காக- பாடுபடுவதையே தம் வாழ்நாளின் குறிக்கோள்களாகக் கொண்டு விளங்கிய பெருங்கவிஞர் -சிறந்த கல்வியாளர் பாரதிதாசன் அவர்களின் பெயரை இந்தப் பல்கலைக் கழகம் சூட்டிக் கொண்டிருப்பது மிகவும் பொருத்தமானதே. அவரது நினைவுக்கும் தமிழ் இலக்கியத்திற்கும் பண்பாட்டுக்கும் அவர் படைத்த படைப்புகளுக்கும் இப்பல்கலைக் கழகம் புகழ்மாலை சேர்க்கும்.

கடந்த மூன்று தலைமுறைகளாக நமது கல்வி முறை விரிவடைந்திருக்கிறது. 11 கோடி மாணவர்கள் உருவாகியிருக்கிறார்கள். நமது நாட்டின் வளர்ச்சித் திட்டம் தொடங்கப் பெற்ற 1951ஆம் ஆண்டில் இருந்ததை விட இது 4 மடங்கு அதிகமாகும். 1950-51ஆம் ஆண்டில் கல்விக்காக அரசு செலவு செய்த தொகை 78 கோடி ரூபாயாகும். 1980-81ல் செலவிடப்பட்ட தொகை ரூ. 3746 கோடி. இது முன்பிருந்ததைவிட 48 மடங்காகும். மூன்று தலைமுறையாக எடுத்துக் கொள்ளப்பட்ட முயற்சிகள், பள்ளிக்கூடங்களை வீடுகளுக்கே அழைத்துச் செல்லும் வகைக்கு நம்மை ஆளாக்கியிருக்கின்றன. 6 முதல் 11 வயதுவரை உள்ள குழந்தைகளில் 85 .சதவீதமும், 11 முதல் 14 வயதுவரை உள்ள குழந்தைகளில் 44 சதவீதமும் முறையே துவக்கப் பள்ளிகளிலும் நடுநிலைப் பள்ளிகளிலும் பயிலும் வாய்ப்பைப் பெறுகிறார்கள்.

உயர் கல்வி முறை மிகவும் வேகமாக முன்னேறி வருகிறது. 1951-81ல் நமது நாட்டில் பல்கலைக் கழகங்கள் மற்றும் நிலையங்கள் ஆகியவற்றின் எண்ணிக்கை 27லிருந்து 125 ஆக உயர்ந்துள்ளது. கல்லூரிகள் (பொதுக் கல்வி-தொழில் கல்வி) 550லிருந்து 4000 ஆக உயர்ந்துள்ளன. கல்லூரி, பல்கலைக் கழகம் ஆகியவற்றில் பயிலும் மாணவர்களின் எண்ணிக்கை 3.31 லட்சத்திலிருந்து 25 லட்சத்துக்கு அதிகரித்திருக்கிறது. இந்த விரிவாக்கம் இந்திய நாடு முழுவதிலுமே ஏற்பட்டிருக்கிறது. தமிழ்நாடு இதற்கு விதிவிலக்கல்ல.

தற்போது தமிழகத்தில் உருவாகும் இந்த மூன்று பல்கலைக் கழ்கங்களின் அமைப்பின் வாயிலாக -இந்த மாநிலம் மேலும் சில அடி தூரம் முன்னோக்கிச் செல்கிறது. இவை நிறுவப்பட்ட பின்னர், இவற்றிற்குத் தேவைப்படும் வசதிகளையும் மற்ற ஆதாரங்களையும் தமிழக அரசு வழங்கும் என்று பெரிதும் நம்புகிறேன். இந்தப் பல்கலைக் கழகங்கள் சிறந்த கல்வி மையங்களாக மட்டும் திகழாமல் - மக்களுக்கு சமூக - பொருளாதாரத்தொண்டு செய்யும் மையங்களாகவும் திகழும் என நம்புகிறேன்.

இந்தப் புதிய பல்கலைக் கழகம் புதிய பாதையில் நடைபோடச் செய்வதற்குத் தமிழ்நாடு அரசு திட்டமிட்டிருக்கும் செய்தி மிகவும் மகிழ்ச்சிக்குரியதாகும். தஞ்சாவூர்ப் பல்கலைக் கழகம் தமிழ்மொழி, பண்பாடு ஆகியவற்றின் வளர்ச்சிக்காக தன்னை ஈடுபடுத்திக் கொண்டுள்ளது. இந்தப் பல்கலைக் கழகமும் கோவைப் பல்கலைக் கழகமும் மக்களின் சமூக - பொருளாதாரப் பிரச்சினைகளை ஆராய்வதற்குத் தங்களை ஒப்படைத்துக் கொண்டுள்ளன. இந்தப் பல்கலைக் கழகம் மனித சக்தியின் தேவைகளைக் கொண்டு வேலை வாய்ப்புகளையும் சமூக - பொருளாதார வளர்ச்சியையும் ஏற்படுத்தும் வகையில் தனது கல்வி முறையை அமைத்துக் கொள்ள விரும்புகிறது என்பதை அறிந்து மகிழ்ச்சியடைகிறேன். இந்தப் பல்கலைக் கழகம், கல்லூரி நிலை வகுப்புகளை சமூக - பொருளாதார வளர்ச்சிக்கு உதவும் படைச்கலனாக மாற்றியமைக்கும் விதத்திலும் மாணவர்களின் தேவை என்ன என்பதை உணர்ந்து பூர்த்தி செய்யும் வகையிலும் செயலாற்றுவதை அறிந்து மேலும் மகிழ்ச்சி கொள்கிறேன்.

(30.4.82ல் திருச்சியில் பாரதிதாசன் பல்கலைக்கழகத் துவக்க விழாவில் ஆற்றிய உரையிலிருந்து...)

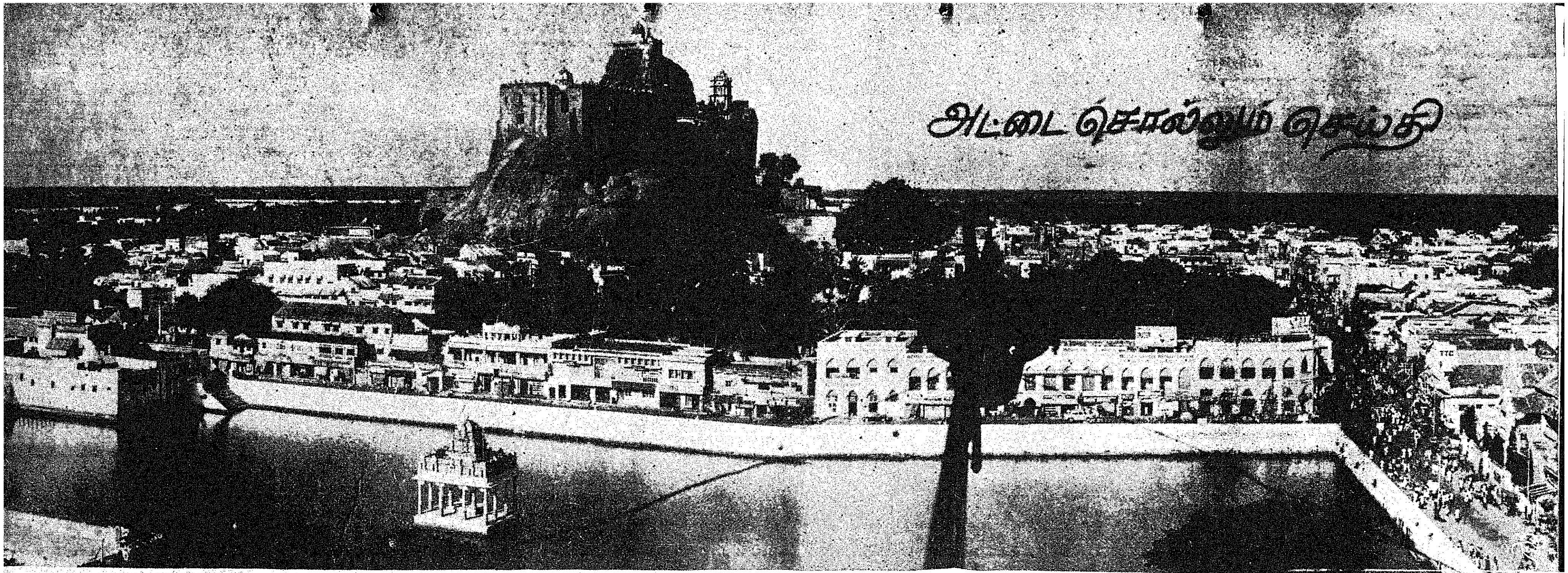

முதுபுகழ்த் திருச்சியில் முப்பெரும் விழாக்கள்!

சோழ மண்டலத்தில் அங்கம் பெற்று தமிழுக்கும், தமிழ்ப் பண்புக்கும் நிலைக்களனாக விளங்கும் திருச்சி நகரில் மகா கவி பாரதியார் நூற்றாண்டு விழா, பாரதிதாசன் பிறந்த நாள் விழா, பாரதிதாசன் பல்கலைக் கழகத் துவக்க விழா என முப்பெரும் விழாக்கள் ஏப்ரல் 29,30 ஆகிய நாட்களில் அரசின் சார்பில் சிறப்பாக நடைபெற்றன.

வெள்ளம் போல் தமிழர் கூட்டம் நகர் எங்கும் அலைபாய்ந்தது. ஏறுநடைப் புலவன் பாரதிதாசனுக்கும், அவனை 'எழுக நீ புலவன்' என வாழ்த்தி உரைத்த அவனது ஆசான் பாரதிக்கும் தமிழக அரசு விழா நடத்திப் பெருமை செய்வதைக் காண மக்கள் பெரு வியப்புடன் திரண்டிருந்தார்கள். அரசு ஊழியர்களும் மற்றும் பலரும் அரியதோர் விழாவில் கலந்துகொள்ள வேண்டும் என்னும் நல் லுணர்வின் காரணமாக ஏப்ரல் 30ஆம் நாளை திருச்சிமாவட்டத்தில் விடுமுறை நாளாக அரசு அறிவித்திருந்தது.

பாட்டுப் புலவர்களுக்கு எடுக்கும் விழா இசைவல்லார் எம்.கே. தியாகராஜபாகவதரின் பெயரால் இயங்கி வரும் கலைமன்றத்தில் 29.4.82 காலை 9 மணிக்கு பாவேந்தர் நல் லிசையுடன் துவக்கம் ஆகியது. இசைமாமணி சீர்காழி கோவிந்தராஜன் அவர்களின் குமாரர் திரு சிவசிதம்பரம் தனது குழுவினருடன் பாவேந்தரின் இசைப் பாடல்களைப் பாடி அரங்கத்தைத் தன்வயப்படுத்தி விட்டார்.

விழாவுக்கு வந்திருந்த அனைவரையும் ஸ்ரீரங்கம் சட்டமன்ற உறுப்பினர் திரு ஆர். சௌந்தரராஜன் வரவேற்றார். அவர் தமது உரையில் குறிப்பிட்டார்:

''பாரதிக்கு எத்தனையோ சீடர்கள்

தமிழ்ப் பித்தன்

கிடைத்திருக்கலாம்; ஒரு பாரதிதாசன் அவருக்குச் சீடராகக் கிடைத்ததுதான் அவரது பெருமையை உலகுக்கு எடுத்துச் சொல்லிக் கொண்டிருக்கிறது.

''நாட்டு விடுதலைக்குக் கவி பாடினார் பாரதி; சமுதாய விடுதலைக்குக் கவி யாத்தார் பாரதிதாசன். கவிஞர்கள் என்றதும் அவர்கள் கற்பனைக்கு ஆட்பட்டவர்கள் என்றுதான் எண்ணுகிறோம். பாவேந்தர் கற்பனையில் மூழ்கிடவில்லை. அவர் ஒரு 'கமாண்டர்-இன்-சீப்' போல், 'இப்படி இருந்தால் நீ ஏற்றம் பெறுவாய்' என்று எடுத்துச் சொன்னார்''.

மாண்புமிகு வருவாய்த்துறை அமைச்சர் திரு எஸ்.டி. சோமசுந்தரம் அவர்கள் நிகழ்ச்சிக்குத் தலைமையேற்று உரையாற்றினார். அவர் குறிப்பிட்டார்:

''பாரதியானாலும் பாரதிதாசனானாலும் அவர்கள் இருவரும் மதத்தை-சாதியைச் சாடினார்கள். சமுதாயத்தை எவை எவை கெடுத்தனவோ அவற்றை எல்லாம் சாடினார்கள்.

''பாரதி தேசிய கவி, பாரதிதாசன் தன்மானக் கவி. இவர்கள் இருவரும் தமிழை மறக்கவில்லை. தமிழை எப்படி எல்லாம் வளர்க்கவேண்டும் என்று கூறினார் பாவேந்தர். தமிழனின் மேன்மையை இகழ்ந்தவனை என் தாய் தடுத்தாலும் விடேன் என்று கூறினார்.''

மகாகவி பாரதியார் அவர்களின் வாழ்க்கை நிகழ்ச்சிகள், பாவேந்தர் பாரதிதாசன் அவர்களின் வாழ்க்கை நிகழ்ச்சிகள் ஆகியவற்றை எடுத்துரைக்கும் வகையிலே உருவாக்கப்பட்டிருந்த பொருட்காட்சி அனைவரையும் கவர்ந்தது. அநேக புகைப்படங்கள் இரு பெரும் கவிஞர்களின் பெருமையை நமக்கு எடுத்துச் சொல்லிக் கொண்டிருந்தன. பாரதி எழுதிய நூல்களும் அவரைக் குறித்து மற்றவர்கள் எழுதிய நூல்களும் என ஏறக்குறைய 400 நூல்கள் இடம் பெற்றிருந்தன. பாரதி எழுதிய கடிதங்களும் பிறர் அவருக்கு எழுதிய கடிதங்களும் காட்சியில் வைக்கப்பட்டிருந்தன. அதுபோலவே, பாவேந்தர் பாரதிதாசனின் கடிதங்கள், புகைப்படப் பிரதிகளாக்கப்பட்டு வைக்கப்பட்டிருந்தன. இரு பெரும் கவிஞர்களும் கவிதை எழுதுவதில் மட்டுமல்ல- வரவு செலவுக் கணக்குகளை எழுதி வைப்பதிலும் கடமையுணர்வுடன் விளங்கியிருக்கிறார்கள் என்பதைப் பொருட்காட்சி எடுத்துச் சொல்லியது. அரும்பெரும் களஞ்சியமாகத் திகழ்ந்த இந்தப் பொருட்காட்சியை மாண்புமிகு ஊரகத் தொழில் துறை அமைச்சர் திரு கே.ஏ. கிருஷ்ணசாமி அவர்கள் திறந்து வைத்து உரையாற்றினார். அவர் தெரிவித்தார்:

'இரண்டாயிரம் ஆண்டுகளாக மக்களைப் பற்றி அக்கறை கொள்ளாத கவிஞர்களின் மத்தியில் மக்களைப் பற்றி அக்கறை கொண்டவர் பாரதிதாசன்; அவர் புதுயுகக் கவிஞர்.

''பல நாடுகளில் புரட்சிக் கருத்துக்களைச் சொல்லியதற்காகக் கவிஞர்கள் துரத்தியடிக்

கப்பட்டிருக்கிறார்கள். சில நாடுகளில் சிறையில் அடைக்கப்பட்டிருக்கிறார்கள். நாடு கடத்தப்பட்டிருக்கிறார்கள். ஆனால் அனைவரும் ஒன்று சேர்ந்து ஒரு கவிஞரைப் பாராட்டும் அரிய நிலைமையை முதன் முதலில் செய்துள்ளது தமிழ்நாடுதான் என்று கூறலாம்''

அதன்பின்னர், மாண்புமிகு மேலவைத் துணைத் தலைவர் புலவர் புலமைப்பித்தன் அவர்களின் தலைமையில் கவியரங்கம் நடைபெற்றது. 'புதியதோர் உலகு செய்வோம்' என்னும் தலைப்பில், பாவேந்தரின் மகனார் திரு. மன்னர் மன்னன், 'நிறை உழைப்புத் தோள்கள் எல்லாம் எவரின் தோள்கள்' என்னும் தலைப்பில் திரு. இளந்தேவன், 'தமிழுக்கும் அமுதென்று பேர்' என்னும் தலைப்பில் திரு பொன்னடியான், 'மணவாளன் இறந்தால் பின் மணத்தல் தீதோ' என்னும் தலைப்பில் திருமதி ரோகிணி, 'உலகம் உண்ண உண்' என்னும் தலைப்பில் திரு ஈரோடு தமிழன்பன் ஆகியோர் கவிதை பாடினர்.

பின்னர், மாண்புமிகு வேளாண்மைத் துறை அமைச்சர் டாக்டர் கா. காளிமுத்து அவர்கள் நடுவராகப் பொறுப்பேற்க 'பாரதிதாசன் படைப்புகளில் விஞ்சி நிற்பது தமிழ் எழுச்சியே' என்றும் 'சமுதாய மறுமலர்ச்சியே' என்றும் இருவகை விவாதம் கொண்ட பட்டிமன்றம் நடைபெற்றது.

பட்டிமன்றத்தின் நடுவர் பொறுப்பை ஏற்றிருந்த மாண்புமிகு வேளாண்மைத்துறை அமைச்சர் அவர்கள், ''இரண்டு அணியின் விவாதத்திற்குத் தலைமை ஏற்றிருக்கிறேன் என்பதைவிட இரண்டணிகளிடம் நான் சிக்கிக் கொண்டிருக்கிறேன் என்று சொல்வது பொருந்தும்'' என வேடிக்கையாகக் குறிப்பிட்டபோது அவையினர், மகிழ்ந்து, ரசித்து வரவேற்றனர். அவர் தமது உரையில் குறிப்பிட்டார்:

''கவிதை என்பது இன்ப ரசாயனம், இதய விஞ்ஞானம், உதய மெய்ஞ்ஞானம் என்று சொல்வார்கள்.

"புரட்சிக் கவிஞரின் கவிதைப் பார்வை பீடும் பெருமையும் கொண்டது. அவர் எளிய நடையில் கவிதைகளை எழுதினார். இரும்பைத் தங்கமாக மாற்றுவதுபோல், கவிதை வரிகளில் ஒளியை ஏற்றினார். சமுதாயத்தின் மாசு போக்க வேண்டும், என்பது அவரது கொள்கை. தமிழகத்தின் முதல் புரட்சிக் கவிஞர் பாரதிதாசன் ஆவார். அவரது பாடல்கள் படைக்கலங்களாகக் கைகொடுக்கின்றன.

'தமிழ் எழுச்சியே' என்ற பொருளில் அணித் தலைவர் திரு அ.வ. இராச கோபாலன் மற்றும் திருமதி காந்திமதி, திரு ஜெகந்நாதன் ஆகியோர் வாதிட்டனர். 'சமுதாய மறுமலர்ச்சியே' என்ற பொருளில் அணித் தலைவர் திரு சத்திய சீலன் மற்றும் திருமதி அரசு மணிமேகலை, திரு அறிவொளி ஆகியோர் வாதிட்டனர்.

பெண்ணுக்குப் பெருமை சேர்க்க வேண்டும்என்று சொல்ல வந்த சத்தியசீலன் 'எனது மனைவி சமையல் வேலை செய்யும்போது

தொட்டிலிலுள்ள குழந்தை அழ நேருவதுண்டு. அப்போது நான் தொட்டிலை ஆட்டித் தாலாட்டுப் பாடுகிறேன்'' என்று குறிப்பிட, அதன் பின் எதிர் அணியின் சார்பில் வாதிட வந்த ஜகந்நாதன், ''நண்பர், தமது மனைவி சமையல் செய்யும்போது, தான், குழந்தையைத் தொட்டிலில் இட்டுத் தாலாட்டுவதாகச் சொன்னார், நாங்கள் மனைவியரைச் சமையல் செய்வதற்கே விடுவதில்லை; நாங்களே சமையல் செய்து அவர்களுக்கு ஒத்தாசை புரிகிறோம்'' என்று குறிப்பிட்டபோது அரங்கமே அதிர்ந்தது கையொலியின் காரணமாக!

அனைவரின் வாதங்களையும் ஆய்ந்து பார்த்த நடுவர் அவர்கள் 'பாரதிதாசன் படைப்புகளில் விஞ்சி நிற்பது தமிழ் எழுச்சியே' என்று தீர்ப்பளித்தார். அதனை அவையினர் மட்டுமல்ல எதிரணியினரும் மனப்பூர்வமாக ஏற்றுக் கொண்டனர்.

பிற்பகல் நிகழ்ச்சி 3.30 மணி அளவில், திருவையாறு அரசு இசைக் கல்லூரியைச் சேர்ந்த மாணவியர் பாடிய பாரதி இசைப் பாடல்களுடன் தொடங்கியது.

மாண்புமிகு சமூகநலத்துறை அமைச்சர் திருமதி கோமதி சீனிவாசன் அவர்கள் அனைவரையும் வரவேற்று உரையாற்றினார். அப்போது குறிப்பிட்டார்:

''தமிழக மக்களின் அறிவை உயர்த்துவதற்குக்கவிதை பாடினார் பாரதியார். அடித்தளத்து மக்கள் புரிந்து கொள்ளும் வகையிலே அவரது கவிதைகள் இருக்கின்றன.

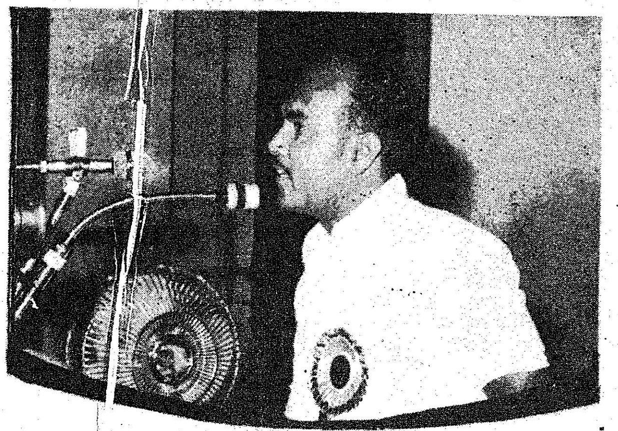

''மக்கள் எல்லோரும் சமம் என்று கூறிய பாரதி, 'உயர்ந்தோர் தாழ்ந்தோர் என்னும் பேதம் கிடையாது' என்னும் கருத்தைக் கவிதைகளின் வாயிலாகப் புகுத்தினார். மக்கள் இன்னும் ஜாதி வேறுபாட்டுடன் வாழ்ந்து வருகிறார்கள் என்றால், மகாகவியின் வார்த்தைகளை மக்கள் புரிந்து கொள்ளவில்லை என்பதுதான் பொருள்''.

மாண்புமிகு தொழில் துறை அமைச்சர் திரு எஸ். திருநாவுக்கரசு அவர்கள் தலைமையேற்று உரையாற்ற, 'இளைய பாரதம்' என்னும் நிகழ்ச்சி நடைபெற்றது. அவர் குறிப்பிட்டார்:

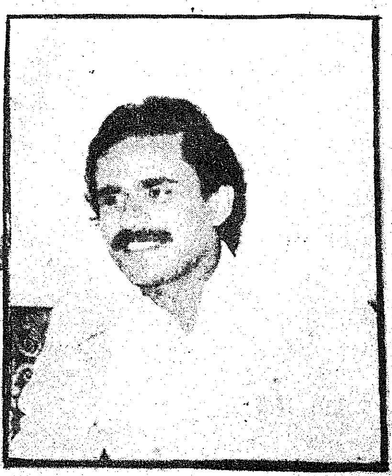

''அடிமை விலங்கொடித்த வீரராக- இந்திய நாட்டின் விடிவெள்ளியாக பாரதி தோன்றினார். கற்பனை நயத்துடன் உண்மைகளைக் கவிதை வடிவாக்கினார். சமுதாயத்தில் புரையோடிப் போயிருந்த கொள்ளை நோய்களுக்கு அவரது பாடல் மருந்தாக விளங்கியது.

''அவரது பாடல்கள் புதிய தெம்பையும் புத்துணர்ச்சியையும் அச்சமின்மையையும் அனைவருக்கும் ஏற்படுத்தின. மனித சமுதாயம் கைக்கொள்ள வேண்டிய நல்ல சிந்தனைகள் அவரது கவிதைகளில் காணப்படுகின்றன''.

'அச்சந்தவிர்' என்னும் பொருளில் செல்வி சுபா, 'புதியன விரும்பு' என்ற தலைப்பில் செல்வன் மோகனசுந்தரம், 'கீழோர்க்கஞ்சேல்' என்ற தலைப்பில் செல்வி சித்திரா, 'வையத் தலைமை கொள்' என்ற தலைப்பில் செல்வன் இராமலிங்கம், 'எண்ணுவதுயர்வு' என்ற தலைப்பில் செல்வி சீதாலட்சுமி, 'கூடித் தொழில் செய்' என்ற தலைப்பில் செல்வன் இரவீந்திரன் ஆகியோர் உரையாற்றினர்.

பின்னர், திருமதி அ.ரா.இந்திரா அவர்கள் தலைமையில் ''மகளிர் மன்றம்' நிகழ்ச்சி நடைபெற்றது. டாக்டர் லீலாவதி ,செல்வி பிரேமா, திருமதி நிர்மலா சுரேஷ், திருமதி தங்க அன்புவல்லி ஆகியோர் உரையாற்றினர்.

சட்டமன்ற உறுப்பினர் திரு கே. சௌந்தரராஜன் நன்றி கூறினார்.

மாலை 6.30 மணிக்கு எல்லைக் காவற் படைத் திடலில், திறந்தவெளி அரங்கில் வண்ண விளக்குகளின் பின்னணியில் - மகா கவி பாரதியார் மற்றும் பாவேந்தர் பாரதிதாசன் விழா நடைபெற்றது. விழா நடைபெறும் அரங்கில் மட்டுமல்ல-நகரமெங்கும் பற்பல இடங்களில் வண்ண விளக்குகள் பல்வேறு வடிவங்களில் காட்சி தந்தன. தங்கள் நகரில் ஒரு பல்கலைக் கழகம் உருவாவதை எண்ணி உள்ளம் பூரித்த தனிப்பட்ட சிலர், தங்களின் நிறுவனச் செலவில் வண்ண விளக்குகளைப் பல்வேறு இடங்களில் அமைத்து, இரவைப் பகலாக்கிக் கொண்டிருந்தார்கள்; மக்கள் நெஞ்சங்களை மகிழ்வித்துக் கொண்டிருந்தார்கள்.

விழாவுக்கு வந்திருந்தோரை மாண்புமிகு செய்தி அறநிலையத்துறை அமைச்சர் திரு இராம. வீரப்பன் அவர்கள் வரவேற்றார்; அப்போது அவர் குறிப்பிட்டார்:

''ஒரு மாநிலத்தின் வளர்ச்சியைக் கல்வியிலிருந்து உலகு கணக்குப் போடுகிறது. ஆராய்ச்சி அறிவுமிக்க பல்கலைக் கழகம் எத்தனை ஒரு மாநிலத்தில் தோன்றுகிறதோ, அப்போதுதான் அந்த மாநிலம் பெருமை பெறும் என்பதை நாம் அறிந்து கொள்ள வேண்டும்.

''தாய் எட்டடி என்றால் குட்டி பதினாறடி என்ற முறையில் பாரதியும் பாவேந்தரும் வாழ்ந்து காட்டி மறைந்தனர். 1977 ஆம் ஆண்டிற்குப் பின்பு புரட்சித் தலைவர் ஆட்சிப் பொறுப்பை ஏற்றபின்னர் தான் பாவேந்தருக்கு அரசின் சார்பில் விழா எடுக்கப்பட்டு நாட்டு மக்களுக்கு அவரை நினைவு படுத்தும் நல்ல பணி தொடரப்படுகிறது.''

மாண்புமிகு சட்டப் பேரவைத்தலைவர் திரு க. இராசாராம அவர்கள் தலைமையேற்று பாரதியார் திருவுருவப் படத்தைத் திறந்து வைத்து உரையாற்றினார். அவர் தெரிவித்தார்:

'பாரதி ஜாதியற்ற சமுதாயத்தைக் காண விரும்பியிருக்கிறார். சுதந்திர தாகம்- சுதந்திர சங்கநாதம் இந்தியத் துணைக் கண்டத்தில் பல பகுதிகளில் ஒலிக்காமல் இருந்த நேரத்தில் சுதந்திர முழக்கமிட்டவர் பாரதியார்.

''புரட்சிக் காரியங்கள் பலவற்றை அவர் ஆற்றியிருக்கிறார். அதன் காரணமாக ஒரு முறை தமது மாமனாரின் ஊரான கடையத்தை விட்டு அவர் வெளியேற்றப்பட்டார். அப்படி வெறுக்கப்பட்ட கவிஞரின்—ஒதுக்கப் பட்ட கவிஞரின் உருவப்படம் இன்று திறக்கப்படுவது பாராட்டுக்குரியது.''

மாண்புமிகு மேலவைத் தலைவர் சிலம்புச்செல்வர் டாக்டர் ம.பொ. சி அவர்கள் பாவேந்தர் பாரதிதாசன் அவர்களின் உருவப் படத்தைத் திறந்து வைத்து உரையாற்றினார். அதுபோது அவர் குறிப்பிட்டதாவது:

''வெள்ளை உள்ளம்-வீர வாசகம்-கண்ணில் ஒளிவீச்சு-மொழிப்பற்று ஆகிய அரும் பேறுகள் கொண்ட கவிஞர் பாரதிதாசன்.

''வடமொழியின் ஆதிக்கத்தை அவர் வெறுத்தவர். ஆனால் வடமொழிக் காவியமான பில்ஹணனை எடுத்து, ''புரட்சிக் கவி'' என்னும் காவியமாக அவர் பாடினார். சிறந்த கவிஞனுக்கு மொழி வேற்றுமை கிடையாது என்னும் தத்துவத்தை அவர் எடுத்துக் காட்டினார்.''

சமுதாயத்தின் குறைகளை—சமுதாயத்தில் உள்ள கொடுமைகளை அவர் கவிதையில் வடித்துத் தந்திருக்கிறார்.

'எல்லார்க்கும் எல்லாம் என் றிருப்பதான இடம்நோக்கி நடக்கின்ற திந்த வையம்' என்று கூறினார் பாரதிதாசன்''.

'பாரதியும் பாண்டித் துரைத் தேவரும்' என்னும் பொருளில் அகில இந்திய பார்வர்டு பிளாக் கட்சியைச் சேர்ந்த திரு எஸ். ஆண்டித் தேவர் (சட்டமன்ற உறுப்பினர்), 'பாரதியும் பரலி சு. நெல்லையப்பரும்' என்னும் பொருளில் தமிழ்நாடு காமராஜ் காங்கிரஸ் கட்சியைச் சேர்ந்த தஞ்சை ராமமூர்த்தி, 'பாரதியும் சுப்பிரமணிய சிவாவும்' என்னும் தலைப்பில் தமிழ்நாடு காங்கிரஸ் (எஸ்) பாலசுப்ரமணியம், 'பாரதியும் உமறுப் புலவரும்' என்னும் தலைப்பில் இந்திய யூனியன் முஸ்லீம் லீக்கைச் சேர்ந்த திரு ஜே.எம். மியாகான், 'பாரதியும் வாஞ்சிநாதனும்' என்னும் பொருளில் காந்தி-காமராஜ் தேசீய காங்கிரஸ் தலைவர் திரு குமரி அனந்தன், 'பாரதியும் சக்கரைச் செட்டியாரும்' என்னும் தலைப்பில் இந்திய கம்யூனிஸ்ட் கட்சியைச் சேர்ந்த திரு. பி. மாணிக்கம், 'பாரதியும் வ.உ.சி.யும்' என்னும் தலைப்பில் தமிழ்நாடு காங்கிரஸ் கமிட்டி (இ) தலைவர் திரு எம்.பி. சுப்ரமணியம் ஆகியோர் உரையாற்றினர்.

பின்னர், பாரதி, பாரதிதாசன் ஆகியோர் நினைவை முன்னிட்டு ஏற்பாடு செய்யப்பட்டிருந்த ஓவியப் போட்டியில் பரிசு பெற்ற பள்ளி, கல்லூரி மாணவ, மாணவியருக்கு மாண்புமிகு முதல்வர் அவர்கள் பரிசு வழங்கினார். கலைமாமணி கவிஞர் புத்தனேரி சுப்ரமணியம் அவர்களுக்கு பாவேந்தர் விருது வழங்கி பத்தாயிரம் ரூபாய் அளித்துப் பொன்னாடை போர்த்திச் சிறப்பித்த மாண்புமிகு முதல்வர், அரசுக் கலைஞர் கிளாரினெட் இசை மேதை திரு ஏ.கே.சி. நடராசன் அவர்களுக்கு விருது வழங்கிப் பாராட்டினார். திரு வெறும்பூர் சட்டமன்ற உறுப்பினர் திரு அண்ணாதாசன் நன்றியுரை கூற, பின்னர் கலைமாமணி வெண்ணிற ஆடை நிர்மலா குழுவினரின் நாட்டிய நிகழ்ச்சியுடன் முதல் நாள் விழா முத்திரை பதித்த விழாவாக நிறைவேறியது.

ஏப்ரல் 30-ம் நாள் காலை பாரதிதாசன் பல்கலைக் கழக வளாகத்தில் (10000) மரங்

கள் நடு விழா-காலை 9 மணியளவில் தொடங்கியது. நாகலிங்க மரம் ஒன்றை மாண்புமிகு முதல்வர் அவர்கள் நட்டார்கள். அதன்பின், மாணவ மாணவியர் மரம் நடுவதை, திறந்த ஜீப்பில் சென்றவாறு பார்வையிட்டார்.

இந்த வளாகத்தில் பல்வகை மரங்கள் இடம் பெற உள்ளன. ஏறக்குறைய 200 ஏக்கர் நிலத்தில் முந்திரி பயிரிடப்பட உள்ளது; இதன் வருவாயைக் கொண்டு தோட்டத்தின் செலவைச் சரிக்கட்டலாம் என்று பல்கலைக் கழகத் துணைவேந்தர் திரு மணி சுந்தரம் நிருபர்களிடம் குறிப்பிட்டார்.

மரம் நடு விழாவில் பங்குகொண்டவர்களையும், கலந்து கொண்டவர்களையும் மாண்புமிகு செய்தி சுற்றுலாத்துறை அமைச்சர் திரு இராம. வீரப்பன் அவர்கள் வரவேற்றார். அப்போது அவர் குறிப்பிட்டார்:

''லட்சம் மரங்களை பாரதிதாசன் பல்கலைக் கழக வளாகத்தில் உருவாக்கும் முயற்சியின் தொடர்பாக இன்று மரம் நடும் பணி நடைபெறுகிறது.

''இதுவரை ஒதுக்கப்படாத அளவுக்கு 16 கோடி ரூபாயை மாண்புமிகு புரட்சித் தலைவர் அவர்கள், தமிழகத்தில் மரம் நடுவதற்கு ஒதுக்கியுள்ளார்கள். ஆங்காங்குள்ள பொதுமக்களும் மரங்களை வளர்க்க வேண்டும், பாதுகாக்க வேண்டும், வெட்டாமலாவது இருக்கவேண்டும்''.

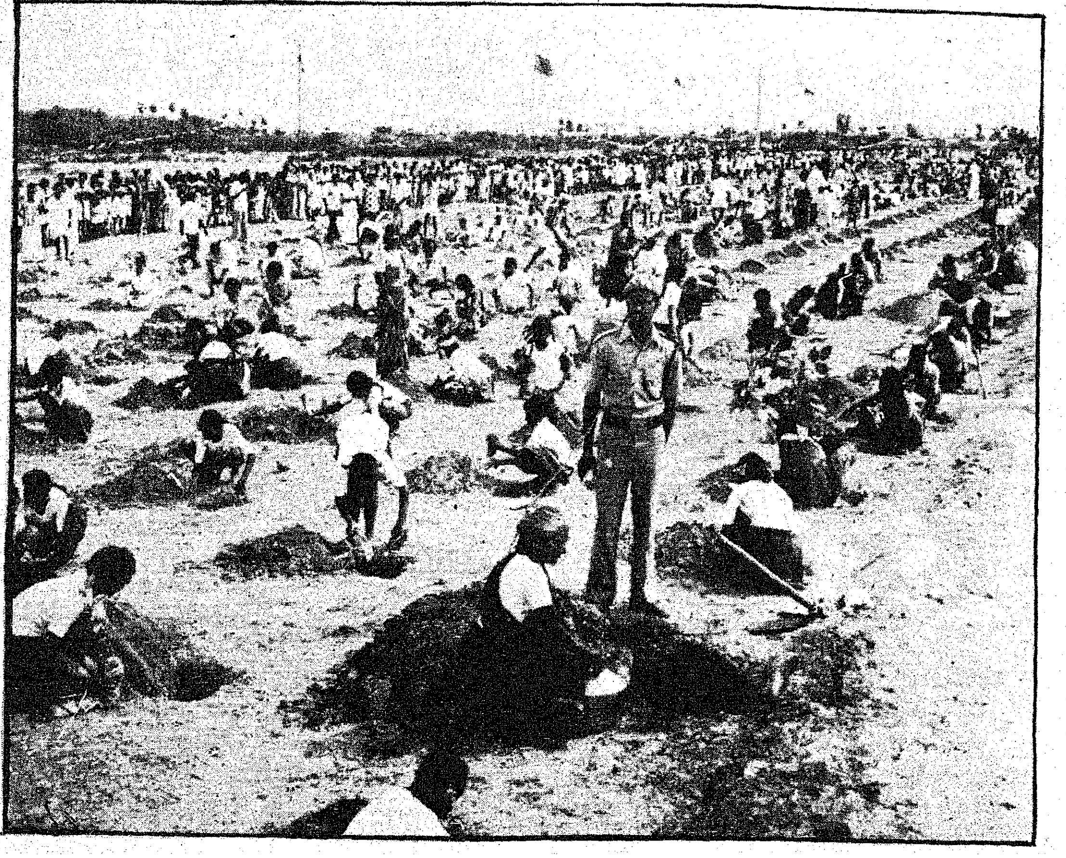

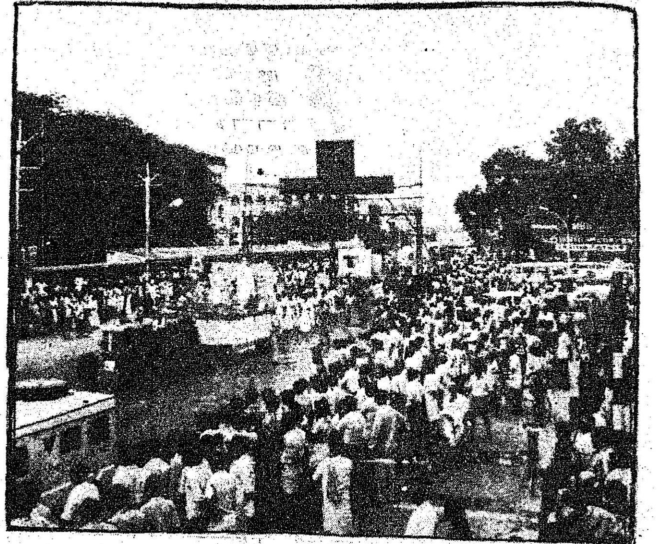

பின்னர், மாண்புமிகு முதல்வர் அவர்கள் மரம் நடுவதன் அவசியம் குறித்து உரையாற்றுகையில் தெரிவித்ததாவது:

''மாணவர், மகளிர் கூடி, இது மாபெரும் பணியை ஏற்றுக் கொண்டிருக்கிறார்கள் என்பதைப் பார்க்கும்போது, நாட்டின் எதிர்காலம் யாரிடம் ஒப்படைக்கப்பட வேண்டுமோ அவர்கள் இப்போதே அந்தப் பணிக்குத் தயாராகிவிட்டார்கள் என்பதை இது எடுத்துக்காட்டுகிறது.

''மரங்களை நடுவது மட்டும் போதாது. அவற்றைப் பாதுகாப்பதில் தான் பெருமை இருக்கிறது. குழந்தையைப் பெற்றெடுத்த தாய், அதனைப் பொறுப்புடன் வளர்ப்பது போலவே, மரங்களையும் பாதுகாக்கவேண்டும்.''

மாண்புமிகு கல்வி அமைச்சர் திரு செ அரங்கநாயகம் அவர்கள் நன்றி கூறினார்.

காலை 10 மணியளவில் தியாகராசபாகவதர் மன்றத்தில் கருத்தரங்கம் நடைபெற்றது. வருகைபுரிந்தவர்களை வரவேற்று திருச்சி 1 சட்டமன்ற உறுப்பினர் திரு முசிறிப் புத்தன் உரையாற்றினார். அப்போது அவர் குறிப்பிட்டார்:

''பாவேந்தர் பாரதிதாசன் அவர்களை இளைஞர் மத்தியிலே அறிமுகம் செய்து வைத்த பெருமை பேரறிஞர் அண்ணா அவர்களுக்கு உண்டு. அவருக்குப் பின்னர் இன்று அந்தப் பணியைப் புரட்சித் தலைவர் மனமகிழ்ச்சியுடன் செய்து வருகிறார்.

''பாவேந்தர் மருத்துவ மனையில் அனுமதிக்கப்பட்டிருந்தபோது அவர் சரிவரக் கவனிக்கப்படவில்லை. சரியான முறையிலே மருத்துவ சிகிச்சை அவருக்கு அளிக்கப்படவில்லை என்னும் கருத்து நிலவி வருகிறது''.

கருத்தரங்கிற்கு மாண்புமிகு மின்துறை அமைச்சர் திரு ச. இராமச்சந்திரன் அவர்கள் தலைமை ஏற்று உரையாற்றினார். ஐந்து பல்கலைக் கழகங்களைச் சேர்ந்த துணைவேந்தர்கள் இந்தக் கருத்தரங்கில் பங்கு கொண்டனர்.

''வேந்தர்களுக்கு மத்தியில் அமைச்சராகிய நான் தலைமை ஏற்றுப் பேசுவது விசித்திரமாகவே இருக்கிறது'' என்று மாண்புமிகு மின்துறை அமைச்சர் உரையைத் தொடங்கிய போது அரங்கமே கைதட்டி வரவேற்றது. அவர் மேலும் குறிப்பிட்டதாவது:

''பொன்னுக்குப் பாடிய கவிஞர் உண்டு, கூழுக்குப் பாடிய கவிஞர் உண்டு. அவர்கள் மத்தியில் கொள்கைக்குப் பாடிய கவிஞர் என்பதால் பாரதிதாசன் சிறந்தவராகத் திகழ்கிறார்.

''மக்களைப் பாடிய கவிஞர்கள் பாரதியும் பாரதிதாசனும் ஆவர். என்றாலும் சில இடங்களில் குருவுக்கும் விஞ்சிய சீடராக பாரதிதாசன் விளங்குகிறார்.''

அண்ணாமலைப் பல்கலைக் கழகத் துணைவேந்தர் திரு எஸ்.வி.சிட்டிபாபு (பாரதி-பாரதிதாசன் கண்ட சமூக மறுமலர்ச்சி), அண்ணா தொழில்நுட்பப் பல்கலைக் கழகத் துணைவேந்தர் திரு வா.செ.குழந்தைசாமி (அறிவியல் வளர்ச்சி), காந்தி கிராம பல்கலைக் கழகத் துணைவேந்தர் டாக்டர் மு.அறம் (பொருளியல் ஏற்றம்), மதுரை காமராசர் பல்கலைக் கழகத்துணைவேந்தர் திரு. வ.சுப. மாணிக்கம் (தமிழ்ப் பண்பாடு), கோவை வேளாண்மைப் பல்கலைக் கழகத்

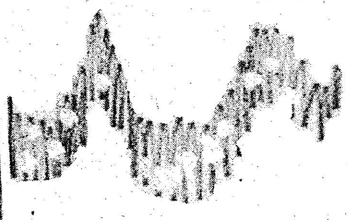

துணைவேந்தர் திரு அ.வெங்கட்ராமன் (பல்கலைக் கழகப் பணி), தமிழ்ப் பல்கலைக் கழகத் துணைவேந்தர் திரு வி.ஐ.சுப்பிரமணியம் (தமிழ் மொழிவளர்ச்சி), ஆகியோர் உரையாற்றினர். செய்தி மக்கள் தொடர்புத்துறை இயக்குநர் திரு கே.ஏ. சுந்தரம் அவர்கள் நன்றி கூறினார்.

மாலையில் திருச்சி சிந்தாமணியில் அண்ணா சிலையில் இருந்து, மாணவ மாணவியர் பங்கேற்ற அலங்கார ஊர்திகளின் அணிவகுப்பு நடைபெற்றது. திருச்சி ரயில் நிலையப்பகுதியில் எல்.ஐ.சி. அலுவலகம் அருகே அமைக்கப்பட்டிருந்த தனிமேடையில் அமர்ந்தவாறு அணிவகுப்பினை, மேதகு ஆளுநர் அவர்களும், அமைச்சர் பெருமக்களும் பார்வையிட்டனர். ஊர்வலம் எல்லைக் காவல்படைத் திடலை அடைந்தவுடன், பாரதிதாசன் பல்கலைக் கழகத் தொடக்க விழா மேதகு ஆளுநர் திரு சாதிக் அலி அவர்களின் தலைமையில் தொடங்கியது.

வந்திருந்தோர் அனைவரையும் வரவேற்றுப்பேசிய மாண்புமிகு கல்விஅமைச்சர் திரு செ. அரங்கநாயகம் குறிப்பிட்டார்:

''இதுவரை பல்கலைக் கழகத் தொடர்பானவிழா படித்தவர்களிடையே மட்டுமே இருந்து வந்தது. அந்த நிலையை மாற்றி பொதுமக்கள் லட்சக் கணக்கில் திரண்டுவரும்,

வகையில் செய்திருப்பது புரட்சித் தலைவர் அவர்களின் சாதனையாகும்.

''பாரதிதாசன் பல்கலைக் கழகம் ப[illegible] பிரச்சினைகளை ஆய்வு செய்து பலன் காண வேண்டும். சின்னத்தில் உள்ளதுபோல் புதிய தோர் உலகுசெய்வோம்-என்ற வகையில் அதன் பணி அமைய வேண்டும்.''

மேதகு ஆளுநர் தமது தலைமை உரையைத் தொடர்ந்தார். அவரது ஆங்கில உரையை செயின்ட் ஜோசப் கல்லூரியைச் சேர்ந்த பேராசிரியர் திரு சி.கே. சாமி அவர்கள் மொழி பெயர்த்தார்.

அதன்பின்னர், பல்கலைக் கழகத்தை மாண்புமிகு முதல்வர் அவர்கள் தொடங்கி வைக்க, மைய அரசின் மாண்புமிகு பாது காப்பு அமைச்சர் திரு ஆர். வெங்கட்ராமன் அவர்கள் பல்கலைக் கழக நிர்வாகக் கட்டடங் களுக்கும், மைய அரசின் மாண்புமிகு திட்ட அமைச்சர் திரு எஸ்.பி.சவான் அவர்கள் மாணவர் விடுதிக்கும், மாண்புமிகு தமிழக நிதியமைச்சர் டாக்டர் நாவலர் இரா.நெடுஞ் செழியன் அவர்கள் பட்டமளிப்பு விழா மண்ட பத்திற்கும் அடிக்கற்களை நாட்டினர்.

பாவேந்தர் பல்கலைக் கழகத் திறப்பு விழாவை முன்னிட்டு அவரது பெயர் பொறிக் கப்பட்ட அஞ்சல் உறையை மாண்புமிகு பாது காப்பு அமைச்சர் திரு ஆர். வெங்கட்ராமன் அவர்கள் வெளியிட, மாண்புமிகு தமிழக முதல்வர் பெற்றுக் கொண்டார்.

பல்கலைக் கழகச் சின்னம் பொறிக்கப் பட்ட கேடயங்களைச் சிறப்பு விருந்தினர் களுக்கு மாண்புமிகு கல்வி அமைச்சர் வழங் கினார்.

அடுத்து, மைய அரசின் மாண்புமிகு பாது காப்புத்துறை அமைச்சர் திரு ஆர்.வெங்கட் ராமன் உரையாற்றினார்.

''பல்கலைக் கழகத் துவக்க விழா என்றதும், ஒரு கட்டடத்துக்குள் ஒரு சிலர் மாத் திரம் கூடியிருந்து ஆங்கிலத்தில் பேசி முடியும் விழாவாகத்தான் இருக்கும் என எண்ணி நான் ஆங்கிலத்தில் கட்டுரை எழுதி வந்தேன்.

இங்கு வந்து பார்த்தால் தமிழ் மக்கள் அனைவரும் பங்கு எடுக்கும் விழா என்பதை அறிந்துகொள்ள முடிகிறது. எனவே அக் கட்டுரையின் சில கருத்துக்களைத் தமிழிலேயே உங்களிடம் சொல்லலாம் என்ற முடிவுக்கு வந்துவிட்டேன்'' என்று அவர் உரையைத் தொடங்கிய போது, மக்கள் அனைவரும் அதை ஆமோதித்துக் கர ஒலி எழுப்பினர்.

அவரையடுத்து, சென்னைப் பல்கலைக் கழகத் துணைவேந்தர் திரு சாந்தப்பா ஆங்கிலத்தில் உரையாற்ற திரு சி.கே. சாமி தமிழில் மொழி பெயர்த்தார்.

''சென்னைப் பல்கலைக் கழகம் தாய்ப் பல்கலைக் கழகம். அது பல்வேறு பல்கலைக் கழகங்களைப் பெற்றிருக்கிறது. இந்த ஆண்டு அது இரட்டைப் பல்கலைக் கழகத்தைப் பெறுகிறது. பல்வேறு மக்களுக்கு வேலை கொடுப்பது இந்தப் பல்கலைக் கழகத்தின் குறிக்கோளாக இருக்க வேண்டும். தாயை இந்தக் குட்டி விஞ்சினால் அப்போது பொறாமை அடையாது, மகிழ்ச்சி கொள்ளும்''.

அடுத்து உரையாற்றிய முத்தமிழ்க் காவலர் கி.ஆ.பெ. விசுவநாதம் குறிப்பிட்டார்.

''ரஷ்ய நாட்டுக்குத் தனிப் பெருமை உண்டு; கவிஞர்களை - எழுத்தாளர்களை அந்த நாடு போற்றிப் பெருமைப்படுத்தி வருகிறது. இன்று தமிழக அரசு அந்தக் கருத்தை மாற்றிவிட்டது. கவிஞர்களையும் எழுத்தாளர்களையும் தமிழக அரசு பாராட்டுகிறது. பாவேந்தர் பாரதிதாசன் சமூக சீர்திருத்தச் சிற்பியாகத் திகழ்ந்தார். பால்ய விதவைகளுக்காக அவர் கண்ணீர் விட்டார்.''

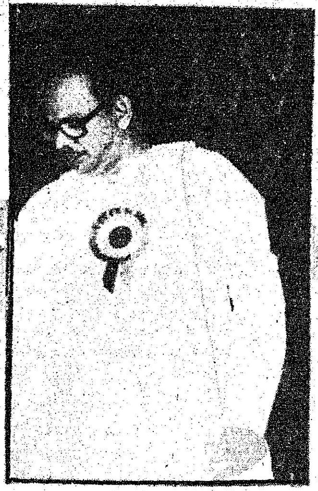

அடுத்து உரையாற்றிய மேலவைத் தலைவர் சிலம்புச் செல்வர் ம.பொ.சி அவர்கள் தெரிவித்ததாவது:

''ஆங்கிலத்தை மீடியமாகக் கொள்ளாத பெரும் புலவர்கள் இருவரின் பெயரால் பல்கலைக் கழகங்கள் தொடங்கப் பெறுவது மிகவும் மகிழ்ச்சியான சேதியாகும். பல்வேறு வகையில் இந்தியாவுக்கே வழிகாட்டும் ஆற்றல் தமிழ்நாட்டுக்கு இருந்து வருகிறது. அதில் இதுவும் ஒன்று.

''பாவேந்தர் பாரதிதாசன் இதயத்திலிருந்து பேசுபவர். பாரதிதாசனைப் போன்ற மகாகவிகள் ,பாரதியைப் போன்ற மகாகவிகள் இந்தப் பல்கலைக் கழகத்தில் தோன்ற வேண்டும்'':

அடுத்து, உரையாற்றிய மாண்புமிகு நிதி அமைச்சர் நாவலர்திருநெடுஞ்செழியன் குறிப்பிட்டார்.

''கல்வித் துறையில் பணத்தைச் செலவிடுவதன் வாயிலாக பொது அறிவை வளர்க்க முடிகிறது. இந்த ஆண்டு கல்விச் செலவுக்காக ரூ. 318 கோடியைத் தமிழக அரசு ஒதுக்கியுள்ளது. பிற நாடுகளோடு அறைகூவி நிற்க வேண்டும் என்ற எண்ணம்தான் கல்விக்கு அதிக நிதி ஒதுக்கீடு செய்வதற்குரிய காரணம்.

''அறிவை எது எது கெடுக்கின்றதோ அதை எல்லாம் நீக்கி, நாடு முன்னேற்ற மடைய வேண்டும் என்ற கருத்தை எடுத்துச் சொல்வதற்காகப் பாவேந்தர் கவி பாடினார்.''

அதன் பின்னர், மாண்புமிகு தமிழக முதல்வர் பேருரையாற்றினார். (உரை பிறிதோரிடத்தில்) பாரதிதாசன் பல்கலைக் கழகத் துணை வேந்தர் பேராசிரியர் மணி சுந்தரம் நன்றியுரை கூறினார்.

இரவு 10 மணி அளவில் கலைமாமணி சாமுண்டீஸ்வரி குழுவினரின் நாட்டிய நிகழ்ச்சியுடன் முப்பெரும் விழா நிறைவுபெற்றது. திருச்சியில் நடைபெற்ற முப்பெரும் விழா அற்புதத் திருவிழாவாக மட்டுமல்ல, தமிழ் மக்களின் அகமெல்லாம் நிறைந்த விழாவாக ஒளிவீசித் திகழ்ந்தது.

ஊனமுற்றோர் ஆண்டு நிறைவு விழா

ராஜேந்திரன்

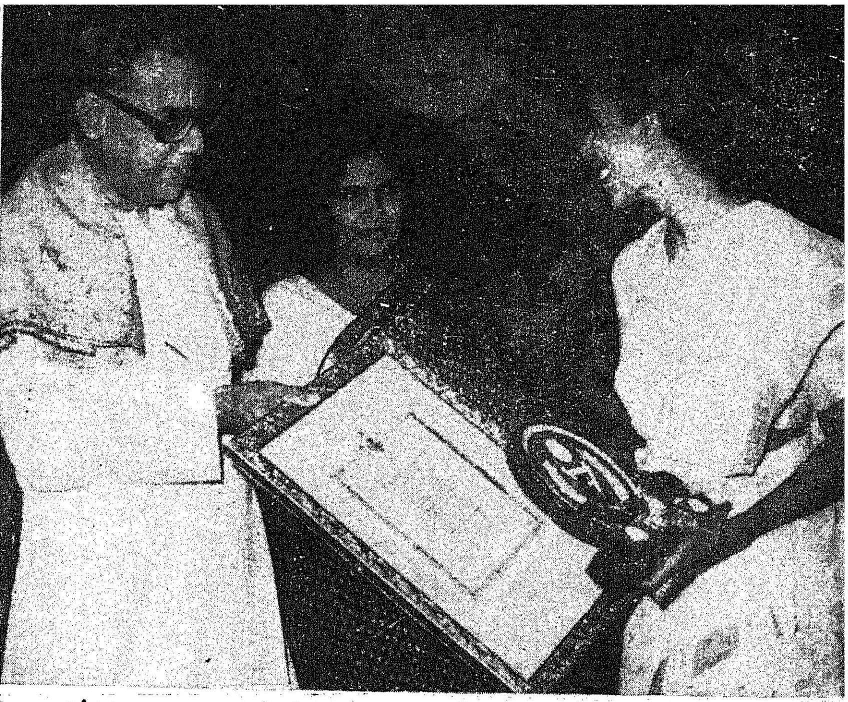

உலக ஊனமுற்றோர் ஆண்டு நிறைவு நாள் விழா (10-4-82) சென்னைப் பல்கலைக் கழக நூற்றாண்டுவிழா மண்டபத்தில் சீரும் சிறப்புமாக நடைபெற்றது.

மாலை 3 மணியளவில் தொடங்கிய இவ் விழாவில், ஊனமுற்றோர், நலன்காக்கும் பல்வேறு அமைப்புக்களைச் சேர்ந்த உடல் ஊனமுற்ற மாணவ மாணவிகள் பலரும் பங்கேற்ற நடனம்-நாடகம் போன்ற வெவ்வேறு கலை நிகழ்ச்சிகளும் நடைபெற்றன.

6 மணியளவில் தொடங்கிய பொதுக்கூட்டத்தில் மாண்புமிகு சமூகநலத் துறை அமைச்சர் திருமதி கோமதி சீனிவாசன், மாண்புமிகு மக்கள் நல்வாழ்வுத் துறை அமைச்சர் திரு எச். வி. ஹண்டே, சமூகநலத் துறைச் செயலாளர் திருமதி ஜே. அஞ்சனி தயானந்த் (இ.ஆ.ப.), சமூகநலத் துறை இயக்குநர் திருமதி ஓ.பி. சோசம்மா (இ.ஆ.ப.), சமூகநல வாரியத் தலைவர் திருமதி தாரா பி.வி. செரியன் முதலான பலரும் பங்கேற்றுச் சிறப்பித்தார்கள்.

தமிழ்த்தாய் வாழ்த்தின் பின் தொடங்கிய இக்கூட்டத்தில் சமூக நலத்துறை இயக்குநர் அவர்கள் வரவேற்புரையாற்றினார்.

உலக ஊனமுற்றோர் ஆண்டில் தமிழக அரசு ஆற்றிய அரும்பணிகள் குறித்த அறிக்கையினை, ஊனமுற்றோருக்கான மாநில வாரியச் செயலாளர் திரு அ. பிச்சை படித்தார்.

ஊனமுற்றோருக்குப் பரிசு

சமூகநலத் துறை அமைச்சர் உரை:

இவ்விழாவிற்குத் தலைமையேற்ற மாண்புமிகு சமூகநலத் துறை அமைச்சர் திருமதி கோமதி சீனிவாசன் அவர்கள் தனது துவக்க உரையில் குறிப்பிட்டதாவது:

மற்ற எல்லா மாநிலங்களையும்விட தமிழ்நாடுதான் உடல் ஊனமுற்றோருக்கான நல்ல பல திட்டங்களைத் தீட்டி செயற்படுத்தி வருகிறது. இந்த வகையில் மற்ற நாடுகளைவிடத் தமிழகம்தான் முதன்மை பெற்று விளங்குகிறது.

ஊனமுற்றோர் பற்றிய கணக்கெடுப்புப் பணி மாவட்டந்தோறும் நடந்து வருகிறது. அவர்களுடைய கல்வி, தொழிற்பயிற்சி பற்றிய தகவல்கள் திரட்டப்பட்டு வருகின்றன. ஊனமுற்றிருப்போர் ஒவ்வொருவரின் தகுதிக்கும் ஏற்ப எப்படியெல்லாம் உதவலாம் என்பது பற்றிஆராய்ந்து வருகிறோம்.

ஊனமுற்றோரின் உயர்வு கருதி, தமிழக அரசு இருபது சிறப்புத் திட்டங்களைத் தீட்டி நிறைவேற்றி வருகிறது. ஊனமுற்றோர் ஆண்டில் (1981) இந்த அரசு 125 லட்சம் ரூபாய் ஒதுக்கி நல்லபல திட்டங்களை நாடு முழுதுமுள்ள ஊனமுற்றோருக்காகச் செயல்படுத்தியது. அவ்வகைத் திட்டங்களால் தமிழகத்தில் இதுவரை 30 ஆயிரம் ஊனமுற்றோர் பயன் பெற்றுள்ளனர்.

ஊனம் குறித்த தடுப்புச் சிகிச்சை முகாம் திருச்சியில் நடைபெற்றது. அடுத்த முகாம் தஞ்சையில் நடககும்.

—இவ்வாறு மாண்புமிகு சமூக நலத்துறை அமைச்சர் உரையாற்றினார்.

மக்கள் நல்வாழ்வுத் துறை அமைச்சர் உரை:

மாநில நிம்கர் விருதுகள், காது கேட்கும் கருவிகள், மூன்று சக்கர வண்டிகள், சக்கர நாற்காலிகள், தொழில் பழகும் பயிற்சியில் அமர்த்திடும் ஆணைகள், தொலைபேசி வழங்கிடும் ஆணைகள், அரசு மானியம், வங்கிக் கடனுதவி ஆகியவற்றை ஊனமுற்றோருக்கு வழங்கி - உரையாற்றுகையில் மாண்புமிகு மக்கள் நல்வாழ்வுத் துறை அமைச்சர் திரு எச்.வி. ஹண்டே அவர்கள் குறிப்பிட்டதாவது:

சமூகநலத் துறையின் ஆக்கப் பணிகளுக்காக முன்பு 10 கோடி ரூபாய்தான் ஒதுக்கப்பட்டிருந்தது. இப்போது நம்முடைய முதல்வர் அவர்கள் உங்கள் நலனை

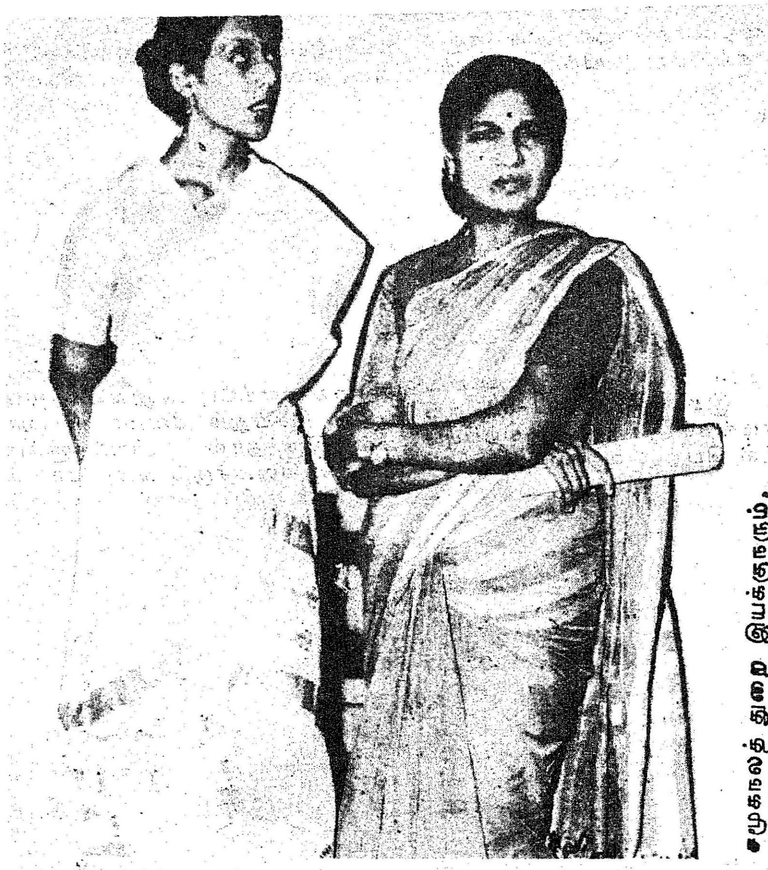

● சமூகநலத் துறை இயக்குநரும், திருச்சி மாவட்ட ஆட்சித் தலைவரும்

யெல்லாம் கருதி அத்துறைக்கு 23 கோடி ரூபாய் ஒதுக்கியிருக்றார். இது மாபெரும் சாதனை ஆகும்.

ஊனமுற்றோருக்கு உதவிகள் புரிவதில், மற்ற மாவட்டங்களுக்கு எல்லாம் திருச்சி மாவட்டம் முன்மாதிரியாக இருக்கிறது. அதற்காக, இங்கே வருகை தந்துள்ள அம் மாவட்ட ஆட்சித் தலைவருக்கு நன்றி தெரிவித்துக் கொள்கிறேன்.

முன்பு இருந்ததைவிட, இப்போது, ஊனமுற்றோருக்குப் பல வகைகளிலும் அரசு உதவி வருகிறது. அகில இந்தியாவிலும் இந்த மாநிலத்தில் போல வேறு எந்த மாநிலத்திலும் ஊனமுற்றோர் உயர்வுக்காக இப்படி உதவியதில்லை.

—இவ்வாறு மாண்புமிகு மக்கள் நல்வாழ்வுத்துறை அமைச்சர் அவர்கள் பேசினார்.

விருதுகள் உதவிகள்:

இவ்விழாவில்:—

ஊனமுற்றோர் நலனுக்கான திட்டங்களைச் சிறப்பாக நிறைவேற்றிய மாவட்டத்திற்கான மாநில விருது திருச்சி மாவட்டத்திற்கு வழங்கப்பட்டது. இதனை திருச்சி மாவட்ட ஆட்சித் தலைவர் செல்வி சாந்தா ஷீலா நாயர் அவர்கள் பெற்றுக்கொண்டார்.

ஊனமுற்றோர் நலனுக்குச் சிறந்த சேவை புரிந்த மருத்துவ நிபுணர்களான டாக்டர் திரு நடராஜன், மேரி தங்கராஜ், திரு அந்தோணிசாமி, திரு எட்வர்ட் சாலமோன் ஆகியோருக்கும் சிறப்பு மாநில விருதுகள் அளிக்கப்பட்டன.

ஊனமுற்றோருக்கு அதிக அளவில் கடனுதவி செய்த யுனைடெட் வங்கிக்கும், தேனா வங்கிக்கும் மாநில விருதுகள் வழங்கப்பட்டன.

1982 ஆம் ஆண்டு நிம்கர் விருது 8 பேருக்கு வழங்கப்பட்டது. இதனுடன் ரொக்கப்பரிசும் அளிக்கப்பட்டது.

20 பேருக்குக் காது கேட்கும் கருவிகளும், 70 பேருக்கு மூன்று சக்கர வண்டிகளும் 18 பேருக்குச் சக்கர நாற்காலிகளும் வழங்கப்பட்டன.

735 பேர் வேலைக்கான உத்தரவு பெற்றனர். சுய வேலை வாய்ப்புத் திட்டத்தின் கீழ் 940 பேருக்கு உதவப்பட்டது. 146 பேருக்குப் பெட்டிக்கடைக்கான கடனுதவி அளிக்கப்பட்டது.

ஊனமுற்றோர் அமைப்புக்களுக்காக அளிக்கப்பட்ட துணிகளை—ஆந்திர மகிள சபாவின் சார்பில் செல்வி, பி. சாவித்திரி, ஊனமுற்றோர் பாதுகாப்பு இல்லத்தின் சார்பில் திருமதி சுகுணா போன்ற பல அமைப்புகளைச சேர்ந்தோர் பெற்றுக்கொண்டனர்.

இவற்றையெல்லாம் மாண்புமிகு சமூகநலத்துறை அமைச்சர் அவர்களும், மாண்புமிகு மக்கள் நல்வாழ்வுத்துறை அமைச்சர் அவர்களும் வழங்கினார்கள்.

விழாமுடிவில், சமூகநலத்துறை இணை இயக்குநர் திரு சி. டபுள்யு அப்பாதுரை நன்றி கூறினார்.

பணிகள் விவரம்:

1981-82-ல், ஊனமுற்றோர் நலனுக்காகத் தமிழக அரசு, சமூகநலத்துறை மூலம் ஆற்றிய பணிகள் பற்றிய விவரத் தொகுப்புப் பின் வருமாறு:—

> ''ஊனமுற்றோருக்கு சமத்துவம்அளிப்போம்'' அவர்கள் எல்லாப் பணிகளிலும் முழுப் பங்கேற்க ஒல்லும் வகையால் உதவி செய்வோம்...''

என்பதே உலக ஊனமுற்றோர் ஆண்டான 1981-ல் அறிவிக்கப்பட்ட இலட்சியமாகும். அந்த இலட்சியத்தை அடிப்படையாகக் கொண்டு தமிழ் நாடு அரசு சமூக நலத்துறை 1980-ஆம் ஆண்டு ஆரம்ப முதலே ஊனமுற்றோர் நலனுக்காகவும், நல் வாழ்விற்காகவும், ஆன திட்டங்களைத் தீட்ட முயற்சி எடுத்தது. ஊனமுற்றோர் மறுவாழ்வுப் பணியில் ஈடுபட்டுள்ள சமூகநலத் தொண்டர்களையும், மருத்துவ நிபுணர்களையும், பிற நிர்வாகிகளையும் கலந்து, அவர்களின் கருத்துக்களைப் பெற்று ஊனமுற்றோரின் மறுவாழ்விற்கான திட்டங்களைத் தீட்டியது.

அவைகளில் சுமார் 20 புதிய திட்டங்களுக்கு தமிழ்நாடு அரசு ஒப்புதல் வழங்கியது. அத்திட்டங்களின் நோக்கங்கள் ஊனமுற்றோருக்குக் கல்வி வசதியைப் பெருக்குவது, தொழிற்பயிற்சி அளிக்கும் பொருட்டு தனிப் பயிற்சிப் பள்ளி பிரிவுகளை ஏற்படுத்துவது, வேலை வாய்ப்பினை விரிவாக்குவது, சுய தொழிலில் ஈடுபட வங்கிக் கடனும், அரசு மானியமும் வழங்க ஏற்பாடு செய்வது, ஊனம் ஏற்படாமல் தடுப்பதற்கு அல்லது ஊனம் ஏற்பட்டால் அதன்கடுமையைக்குறைப்பதற்கு மருத்துவ வசதியைப் பெருக்குவது, ஊனமுற்றோருக்கு எல்லா வகையிலும் உதவ மண்டல மறுவாழ்வு நிலையங்களை அமைப்பது ஆகியவை ஆகும்.

1980-81-ல் தமிழ்நாடு அரசு ஊனமுற்றோர் நலனுக்காக ரூ. 65 இலட்சம் நிதி ஒதுக்கீடு செய்தது. 1981-82-ல் நிதி ஒதுக்

கீட்டை இரண்டு மடங்காக்கியது. அதாவது ரூ. 125 இலட்சம் நிதி ஒதுக்கீடு செய்யப்பட்டது.

கல்வி வசதி :

ஊனமுற்றோருக்குச் சிறப்புக் கல்வி வசதி வழங்கும் பொருட்டு அரசுப் பள்ளிகளும், அரசு மானியம் பெறும் பள்ளிகளும் இயங்குகின்றன. அப்பள்ளிகளில் உணவு, உடை, இருப்பிடம் இலவசமாக வழங்கப்படுகின்றன. பயிற்சி பெற்ற ஆசிரியர்களைக் கொண்டு சிறப்புக் கல்வி வசதியும் வழங்கப்படுகிறது.

கண் தெரியாதவர்களுக்கென்று அரசுப் பள்ளிகளும், அரசு மானியம் பெறும் பள்ளிகளுமாக 1981 மார்ச் வரை 19 பள்ளிகள் செயல்பட்டு வந்தன. 1981-82-ஆம் ஆண்டில் கண் தெரியாதவர்களுக்கென்று இரண்டு புதிய பள்ளிகள் கோயம்புத்தூரிலும் தர்மபுரியிலும் ஆரம்பிக்கப்பட்டுள்ளன.

காது கேளாதவர்களுக்கென்று 19 பள்ளிகள் இயங்கி வந்தன. 1981-82-ஆம் ஆண்டில் மேலும் இரண்டு பள்ளிகள் விருதுநகரிலும், ஈரோட்டிலும் தொடங்கப்பட்டுள்ளன.

கை, கால் கடுமையாக ஊனமுற்றவர்களுக்கென்று தமிழ்நாட்டில் தனியார் பள்ளி ஒன்று மட்டுமே இயங்கி வந்தது. 1981-82-ல் கை கால் ஊனமுற்றவர்களுக்கான சிறப்புப் பள்ளி ஒன்று மதுரையில் தமிழ்நாடு அரசால் ஆரம்பிக்கப்பட்டு செயல்பட்டு வருகிறது.

இத்தகைய பள்ளிகள் மூலம் சிறப்புக் கல்வி வசதி பெறும் ஊனமுற்றோர் மொத்தம் 5000 பேர் ஆவார்கள்.

கல்வி உதவித்தொகை :

8-வது வகுப்பிற்குக் கல்வி அல்லது பயிற்சி பெறும் ஊனமுற்றவர்கள் கல்வி உதவித்தொகை ஏற்கனவே பெற்றுவருகிறார்கள். இந்த உதவியை 1981-82-ல் 1378 பேர் அடைந்தனர்.

1981-82 முதல் 1 வது வகுப்பு முதல் 8 வது வகுப்பு வரை கல்வி பயிலும் ஊனமுற்ற மாணவ மாணவியருக்கும் கல்வி உதவித்தொகை வழங்கும் திட்டத்தை தமிழ்நாடு அரசு செயல்படுத்தியது. இப்புதிய திட்டத்தால் ஊனமுற்ற மாணவ, மாணவியர் சுமார் 8000 பேர் பயன் பெற்றுள்ளனர். ஆக 1981-82-ல் கல்வி உதவித் தொகை பெற்ற ஊனமுற்ற மாணவ மாணவியர் 9378 பேர்.

மனவளர்ச்சி குன்றியவர்களுக்கும், கல்வியும், பயிற்சியும் அளிக்கும் நிலையம் ஒன்று ஆரம்பிக்க அரசு அனுமதி வழங்கியுள்ளது. இப்பள்ளி விரைவில் ஆரம்பிக்கப்பட உள்ளது. இதனால் 100 குழந்தைகள் பயன்பெறுவார்கள்.

கண் தெரியாத அல்லது காது கேளாத அல்லது மனவளர்ச்சி குன்றிய மாணவ மாணவியருக்கு கல்வி கற்பிக்கும் ஆசிரியர்களுக்கு சிறப்புப் பயிற்சி வழங்கும் திட்டம் 1981-82-ல் விரிவாக்கப்பட்டது. இதனால் 1981-82-ஆம் ஆண்டில் 80 ஆசிரியர்கள் சிறப்புப் பயிற்சி பெற்று வருகின்றனர்.

சிறப்புப் பயிற்சிகள்:

காது கேளாதவர்களுக்குத் தொழிற் பயிற்சி அளிக்கும் பொருட்டு சென்னை கிண்டியிலும், மதுரையிலும் உள்ள அரசு தொழிற் பயிற்சி நிலையங்களில் தனி பயிற்சி பிரிவுகள் 1981-82 ஆம் ஆண்டில் ஏற்படுத்தப்பட்டன. சென்னை கிண்டியில் உள்ள பிரிவில் பொறிப் பகுதி பொருத்துபவர் பணியிலும், மதுரையில் மின் கம்பியாளர் பணியிலும் காது கேளாதவர்களுக்குப் பயிற்சி அளிக்கப்படுகின்றன. காது கேளாதாவர்கள் 32 பேர் இத்தகைய சிறப்புத் தொழிற் பயிற்சியைப் பெற்று வருகின்றனர்.

சென்னை கிண்டியில் இயங்கி வரும்-கண் தெரியாதவர்களுக்கு சிறு பொறியியல் பயிற்சி அளிக்கும் நிலையத்தை அரசு தொழிற் பயிற்சி நிலையத்தின் அளவிற்கு உயர்த்தும் கருத்துரை அரசால் ஏற்கப்பட்டுள்ளது.

இத்திட்டத்தின்படி கண் தெரியாதவர்கள் அடிப்படை இயந்திரம் இயக்குதல், புத்தகம் கட்டுதல், வைண்டர் ஆகிய பணிகளில் பயிற்சி அளிக்கப்படும். இதனால் கண் தெரியாதவர்கள் 40 பேர் ஆண்டுதோறும் பயிற்சி பெற்று வேலை வாய்ப்பு வசதியும் பெறுவார்கள்.

வேலை வாய்ப்பு :

10வது வகுப்பு தேறிய அல்லது தொழில் பயிற்சி நிலைய கல்வி பெற்று கண் தெரியாதவர்கள் வேலை வாய்ப்பு அலுவலகத்தில் பதிவு செய்தும் வேலை பெறாமல் இருந்தால் அவர்களுக்கு வேலை கிடைக்கும் வரை மாதம் ரூ 50 உதவிப் பணம் வழங்கும் திட்டம். 1981-82 முதல் செயல்படுத்தப்படுகிறது. இதனால் கண் தெரியாதவர்கள் சுமார் 194 பேர் இவ்வுதவியைப் பெறுகிறார்கள்.

ஊனமுற்றோர் பெட்டிக் கடை வைத்து சுய வேலை வாய்ப்பின் மூலம் பிழைக்கும் பொருட்டு அவர்களுக்கு வங்கிக் கடனும், அரசு மானியமும், இட ஒதுக்கீடும், பெட்டியும் அளித்து அவர்கள் சுயமாகத் தொழில் செய்ய உதவி செய்யும் திட்டம் செயல்படுத்தப்படுகிறது. இத்திட்டத்தின் மூலம் 681 பேர் பெட்டிக் கடை வைப்பதற்காக உதவி செய்யப்பட்டு இருக்கிறார்கள்.

ஊனமுற்றோருக்கு வங்கிக் கடனும் அதற்கு சமமான அரசுமானியமும் (அரசு மானியம்ஒருவருக்கு ரூ 1000 வரை) வழங்கி சுய வேலை வாய்ப்பில் ஈடுபடும் திட்டம் 1981-82-ல் புதிதாகச் செயல்படுத்தப்பட்டது. இத்திட்டத்தால் 9181 ஊனமுற்றோர் சுய தொழில் செய்ய உதவி செய்யப்பட்டு இருக்கிறார்கள். இதற்காக அரசு ரூ. 25 இலட்சம்

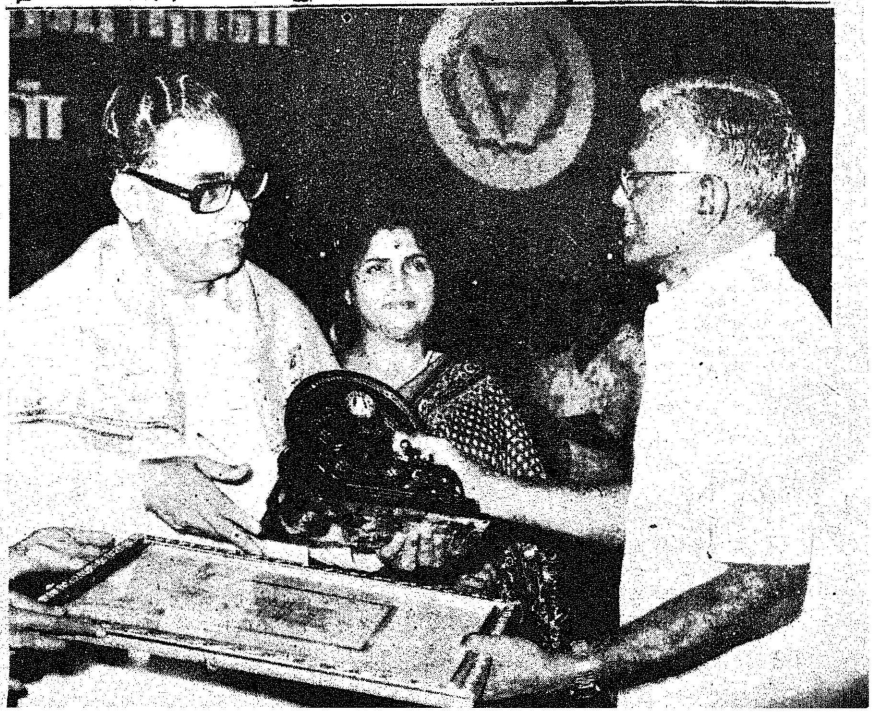

டாக்டர் நடராஜனுக்குப் பரிசு

ஊனமுற்றோருக்குத் தையல் எந்திரங்கள்

1981-82-ஆம் ஆண்டில் செலவு செய்துள்ளது.

கடந்த ஆண்டில் சென்னை, வேலூர், கோயம்புத்தூர், தஞ்சாவூர் ஆகிய இடங்களைத் தலைமை இடமாகக் கொண்டு மண்டல மறு வாழ்வு நிலையங்கள் ஏற்படுத்தப் பட்டன. ஊனமுற்றோருக்கு மருத்துவ வசதி, கல்வி வசதி, தொழிற் பயிற்சி, வேலைவாய்ப்பு, சுய வேலைவாய்ப்பு ஆகிய எல்லாத் துறைகளிலும் உதவும் பொருட்டு இந்நிலையங்கள் நிறுவப்பட்டுள்ளன. ஒவ்வொரு பகுதியிலும் உள்ள ஊனமுற்றோர் மண்டல மறுவாழ்வு நிலையங்களை அணுகி அவர்களுடைய மறு வாழ்விற்கான உதவியைப் பெற்று வருகின்றனர். இந்நிலையங்கள் அடங்கிய மாவட்டங்களில் ஊனமுற்றோருக்கு எல்லா வகையிலும் வழிகாட்டி, கை கொடுத்து உதவும் பணி நிலையமாக இவை செயல்பட்டு வருகின்றன.

செயற்கை உறுப்புகள் வழங்குதல்:

இரு கால்களும் முழுமையாகப் பாதிக்கப்பட்ட *100* நபர்களுக்கு *1981-82*-ஆம் ஆண்டில் சக்கர காற்காலிகள் இலவசமாக வழங்கப்பட்டுள்ளன.

காது கேளாத குழந்தைகள் 250 பேருக்கு காது கேட்கும் கருவிகள் இலவசமாக வழங்கப் பட்டன.

கை கால் ஊனமுற்றோர் *1000* பேருக்கு மூன்று சக்கர வண்டிகள் இலவசமாகக் கடந்த ஆண்டிலே வழங்கப்பட்டன.

மருத்துவ வசதிகள்:

காது கேளாதவர்களுக்கு மருத்துவ வசதி வழங்கும் செவியியல் பிரிவுகள் திருநெல்வேலி, கோயம்புத்தூர், தஞ்சாவூர் ஆகிய இடங்களிலே கடந்த ஆண்டு ஆரம்பிக்கப்பட்டது. மேற்கூறிய நிலையங்களில் கடந்த ஆண்டு சுமார் *473* பேர் மருத்துவ வசதியை பெற்று இருக்கிறார்கள்.

கை கால் ஊனமுற்றோருக்கு செயற்கை அவயவங்கள் வழங்கும் நிலையங்கள் கடலூர் திருநெல்வேலி ஆகிய இடங்களில் அரசு பொது மருத்துவ மனையில் நிறுவப்பட்டன. இந்நிலையங்களின் மூலம் *442* பேர் மருத்து வசதி பெற்றனர்.

பிற திட்டங்கள்:

ஊனமுற்றோருக்கான விளையாட்டுப் போட்டி மாவட்ட அளவிலும், மாநில அளவிலும் நடத்தப்பட்டன. போட்டியில் வெற்றி பெற்றோருக்குப் பரிசுகளும், கேடயங்களும் வழங்கப்பட்டன. மாநில விளையாட்டுப் போட்டியிலே வெற்றி பெற்றவர்கள் தேசிய அளவில் அகமதாபாத்தில் நடைபெற்ற விளையாட்டுப் போட்டியிலே பரிசு பெற்றார்கள். இப்போட்டியிலே தமிழ் நாட்டிலிருந்து *60* ஊனமுற்றோர்கள் பங்கேற்றனர். அவர்கள் *58* பரிசுகளையும் *4* கேடயங்களையும் பெற்று இந்தியாவிலேயே இரண்டாவது இடத்தைப் பெறும் சிறப்பைப் பெற்றனர்.

ஊனமுற்றோரின் எண்ணிக்கையையும், அவர்களது பிரச்சினைகளையும் தன்மைகளையும் அறியும் பொருட்டு, புள்ளியியல் துறையின் மூலம் ஓர் கணக்கெடுப்பு நடத்தப்பட்டு வருகிறது: இக்கணக்கெடுப்பில் அறிக்கை விரைவில் வெளிவர இருக்கிறது. அவ்வறிக்கையின் அடிப்படையில் ஊனமுற்றோருக்கான நலனுக்கு மேலும் பல திட்டங்களைத் தீட்ட சமூக நலத்துறை தீர்மானித்துள்ளது.

ஊனம் ஏற்படாமல் தடுப்பது, ஊனம் ஏற்பட்டால் அதனைக் குணப்படுத்துவது ஊனமுற்றோருக்கு அரசு வழங்கும் உதவிகள் ஆகியவற்றை விளக்கும் செய்தித் திரைப்படம் ஒன்று எடுக்கப்பட்டு வருகிறது. இத் திரைப்படத்தால் பொதுமக்களும், குறிப்பாக ஊனமுற்றோரும் பயன் பெறுவார்கள் என்று எதிர்பார்க்கப் படுகிறது.

அரசு அல்லது அரசு சார்ந்த அல்லது உள்ளாட்சி நிறுவனங்களில் இருக்கும் காலியிடங்களில் 3 சதவிகிதம் இடங்கள் ஊனமுற்றோருக்காகத் தமிழ்நாடு அரசால் ஒதுக்கப்பட்டுள்ளன. தொழிற் பயிற்சி நிலையங்களிலும் ஊனமுற்றோருக்கென்று

3 சதவீத இடங்கள் ஒதுக்கப்பட்டுள்ளன.

ஊனமுற்றோரின் வசதிக்காகப் புதிய பொது . கட்டிடங்களில் லிஃப்ட் வசதியும், சாய்வுப் பாதை வசதியும் செய்து கொடுக்க அரசு ஆணை பிறப்பித்துள்ளது.

கல்வி நிலையங்களுக்கு அல்லது மருத்துவ மனைக்குச் செல்லும் ஊனமுற்றோருக்கு மாநிலத்திலுள்ள போக்குவரத்துப் பேருந்துகளில் இலவசப் பயணச் சீட்டு வழங்க அரசு ஆணை பிறப்பித்துள்ளது.

மாநில விருதுகள்:

தமிழ்நாடு அரசு கீழ்க்காணும் மாநில விருதுகளையும் வழங்கி வருகிறது.

கண் பார்வையற்றோர், காது கேளாதோர், கை கால் ஊன முற்ற, மனவளர்ச்சி குன்றிய, தொழுநோயால் பாதிக்கப்பட்டு குணமடைந்தவர்களில் ஒவ்வொரு வகையிலும் அதிகமான அளவில் வேலை வாய்ப்பு அளித்த ஐந்து நிறுவனங்களுக்கு மாநில விருதுகள்.

மேற்கூறிய ஐந்து வகை ஊன முற்றோர்களில் சிறந்த பணியாயாளர்களுக்கு மாநில விருதுகள்.

மேற்கூறிய ஐந்து வகை ஊன முற்றோர்களில் ஒவ்வொரு வகையினருக்கும் கல்வி கற்பிக்கும் சிறந்த ஆசிரியருக்கு மாநில விருதுகள்.

ஊனமுற்றோருக்குப் பயிற்சி அளிக்கும் சிறந்த பயிற்சி நிலையத்திற்கும் மாநில விருதுகள்.

உடல் ஊனம், தடுப்பு சோதனை மறுவாழ் ' தீவிர முகாம்:

இளம்பிள்ளை வாதத் தடுப்பு மருந்து முத்தடுப்பு ஊசி ஆகிய மருத்துவ வசதிகளை சுமார் 20 சதவிகித குழந்தைகள் இதுவரை பெற்றுள்ளதாகத் தெரிகிறது. இத்தகைய மருத்துவ வசதியைப் பெறாத 80சதவீதக் குழந்தைகள் இளம்பிள்ளைவாதம், கக்குவான், இருமல் போன்ற நோயினால் பாதி ்கப்படும் அபாயத்திற்குள்ளாவார்கள். இளம்பிள்ளை வாதம் ஏற்பட்ட பின்பு உயரிய மருத்துவ வசதியும் நகர்ப்புற மக்களுக்குக் கிடைப்பதுபோல் கிராமப்புற மக்களுக்குக் கிடைப்பது இல்லை.

ஆகவே, குழந்தைகள் அனைவருக்கும் இளம்பிள்ளை வாதத் தடுப்பு மருந்தும், முத்தடுப்பு ஊசியும் போட்டு அதன் மூலம் ஊனம் ஏற்படும் அபாயத்திலிருந்து அவர்களைக் காப்பாற்ற வேண்டுமென்ற நோக்கத்துடனும், கை, கால் ஊனம் ஏற்பட்டு விட்டால் அதனை முழுமையாகக் குணப்படுத்தி அல்லது அதன் கடுமையைக் குறைத்து, அவசியமானால் அறுவை சிகிச்சை செய்து அதன் பின் செயற்கை அவையவங்கள் வழங்கும்நோக்கத்துடன் ஓர் முகாம் ''உடல் ஊனம், தடுப்பு, சோதனை, மறுவாழ்வு தீவிர முகாம்'' என்று திருச்சிராப்பள்ளி மாவட்டத்தில் முதலாவதாக நடத்தப்பட்டது.

முதல் முகாம் 7-1-1982 மற்றும் 8-1-1982-லும் இரண்டாவது முகாம் 7-2-1982 மற்றும் 8-2-1982-லும் மூன்றாவது முகாம் 15-3-1982 மற்றும் 16-3-1982-லும் நடத்தப்பட்டன.

சென்னை, மதுரை, தஞ்சாவூர், கோயம்புத்தூர், திருச்சிராப்பள்ளி ஆகிய மாவட்டங்களிலுள்ள சுமார் 500க்கும் மேற்பட்ட மருத்துவ நிபுணர்கள் இம்முகாமிலே பங்கேற்றுப் பணியாற்றினார்கள்.

இம்முகாமின் மூலம் சுமார் 1,40,000 குழந்தைகளுக்கு இளம்பிள்ளை வாதத் தடுப்பு மருந்தும் முத்தடுப்பு ஊசியும் போடப்பட்டு இருக்கிறார்கள். அவர்கள் அனைவரும் ஊனம் ஏற்படும் அபாயத்திலிருந்து காக்கப்பட்டு இருக்கிறார்கள்.

1981—82;ல் தமிழ் நாடு அரசு ஊனமுற்றோர் நலனுக்காக ஒதுக்கிய தொகை ரூ. 125 இலட்சம். அதனால் பயன்பெற்றவர்களின் விவரம் வருமாறு:

வரிசை எண்.	திட்டம்	பயன் பெற்றோர்
1.	இலவசக் கல்வி பெற்றவர்கள்	4400
2.	கல்வி உதவித் தொகை பெற்றவர்கள்	9245
3.	பயிற்சியில் அமர்த்தப்பட்டவர்கள்	937
4.	பணியில் அமர்த்தப்பட்டவர்கள்	3115
5.	மூன்று சக்கர வண்டிகள் இலவசமாகப் பெற்றவர்கள்	1120
6.	சக்கர நாற்காலிகள் இலவசமாகப் பெற்றவர்கள்	100
7.	செவிப்புலன் கருவிகள் இலவசமாகப் பெற்றவர்கள்	1088
8.	செயற்கை அவயவங்கள் இலவசமாகப் பெற்றவர்கள்	842

சக்கர வண்டிகள், சக்கர நாற்காலிகள்

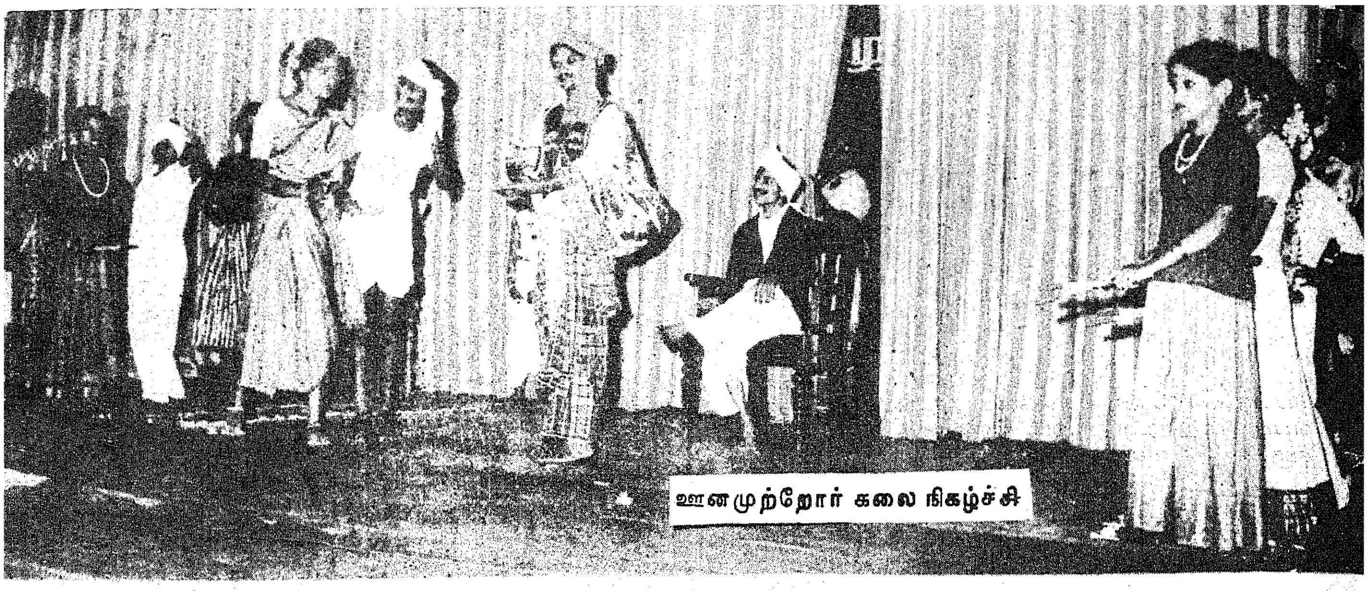

ஊனமுற்றோர் கலை நிகழ்ச்சி

9.	சுய வேலைவாய்ப்புக்கு வங்கிக் கடனும் அரசு மானியமும் பெற்றவர்கள்	9181
10.	இலவசக் கண்ணாடி பெற்றவர்கள்	567
11.	இலவச ஊன்றுகோல் பெற்றவர்கள்	430
12.	ஆதரவற்ற ஊனமுற்ற முதியோர் உதவித் தொகை பெற்றவர்கள்	3250
13.	பிற உதவிகள்	4200
14.	உடல் ஊனம், தடுப்பு, சோதனை, மறுவாழ்வு தீவிர முகாம் - திருச்சிராப்பள்ளி மாவட்டம்:	
அ)	மருத்துவ வசதி பெற்ற ஊனமுற்றோர்	4925
ஆ)	மருத்துவ வசதி பெற்ற குழந்தைகள்	1,32,000

மொத்தம் பயன் பெற்றவர்கள்:

பயன் பெற்ற ஊனமுற்றவர்கள்	43400
ஊனம் வராமல் தடுப்பு மருத்துவ வசதி பெற்ற குழந்தைகள்	1,32,000

பிற சலுகைகள்:

அரசு, அரசு சார்ந்த அல்லது உள்ளாட்சி அலுவலகப் பணிகளில் ஊனமுற்றோருக்கு 3 சதவிகித இட ஒதுக்கீடு.

அரசுப் பணிகளில் சேர ஊனமுற்றோருக்கு உச்ச வயது வரம்பில் 10 ஆண்டுகள் தளர்த்தப்படுதல்.

பள்ளி அல்லது மருத்துவ மனைக்குச் செல்லும் ஊனமுற்றோருக்கு அரசுப் பேருந்துகளில் இலவசப் பயணச் சலுகை.

அரசு அலுவலகங்களில் உள்ள மின் தூக்கி இயக்கும் பணிகள் ஊனமுற்றோருக்காகவே ஒதுக்கீடு ஆகியவைகளாகும்.

'பொறியின்மை யார்க்கும் பழியன்று அறிவறிந்து
ஆள்வினை யின்மை பழி'

என்ற திருக்குறளின் கருத்தை மெய்ப்பிக்கும் வகையிலே இந்த அரசு ஊனமுற்றோர் நலன் கருதி மேற்கொள்ளும் முயற்சிகள் இவை மட்டுமல்ல; இன்னும் தொடரும்.

ஊனமுற்றோருக்கு கூட்டுறவு அமைப்புகளின் உதவி

தமிழ்நாட்டிலுள்ள கூட்டுறவுச் சங்கங்கள் உடல் ஊனமுற்றோருக்கு 1978ஆம் ஆண்டிலிருந்தே உதவிபுரிந்து வந்துள்ளன. கடந்த நான்கு ஆண்டுகளில், சென்னை மாநகரிலுள்ள கூட்டுறவுச் சங்கங்கள் ஆண்டுதோறும் கிடைக்கிற இலாபத்திலிருந்து வைக்கப்பட்டுள்ள தம் பொது நல நிதியிலிருந்து, 1.24 இலட்சம் மதிப்புள்ள சக்கர நாற்காலி போன்ற துணைக் கருவிகளை 317 உடல் ஊனமுற்றோருக்கு வழங்கியும், ஏழை மகளிருக்கு ஐந்து தையல் மெஷின்களைக் கொடுத்தும், தமிழ்நாடு சட்ட உதவி மற்றும் ஆலோசனை வாரியத்திற்கு ஒரு இலட்சம் ரூபாய் நன்கொடை வழங்கியும் உதவி புரிந்துள்ளன.

தமிழ்நாடு மாக்னசைட் நிறுவனம்

தமிழ்நாடு மாக்னசைட் நிறுவனம் முன்பு தனியார் நிறுவனமான சேலம் மாக்னசைட் பிரைவேட் நிறுவனம் இயக்கிய சுரங்கங்களை மேற்கொண்டு மாக்னசைட் கனிப் பொருளை வெட்டி எடுக்க 17.1.79இல் நிறுவப்பட்டது. டான்மாக் நிறுவனம் 2400 பேர்களுக்கு வேலை அளிக்கிறது.

கடந்த மூன்று ஆண்டுகளில் இந்நிறுவனம் மகத்தான முன்னேற்றத்தினைக் கண்டுள்ளது. 1981-82ஆம் ஆண்டில் (டிசம்பர் 81 வரை) இந்நிறுவனத்தின் செயல்திறன் பின்வருமாறு:—

கச்சா மாக்னசைட் உற்பத்தி (டிசம்பர் 81 வரை) 1,03,917 மெட்ரிக் டன்.

கச்சா மாக்னசைட் விற்பனை:1,00,688மெட்.

விற்பனை வரவு: ரூ. 410 இலட்சம்.

அகற்றப்பட்ட கழிவுகள் : 21,17,155 மெட்ரிக்டன்.

தொடங்கப்பட்ட முதல் ஆண்டிலேயே ரூ. 60.64 இலட்சமும், இரண்டாவது வருடம் ரூ. 30.79 இலட்சமும் டான்மாக் நிறுவனம் நிகர இலாபமாக ஈட்டியுள்ளது. 1981-82ல் தேய்மானங்களுக்காக ஒதுக்கிய ரூ. 40.37 இலட்சம் போக, இந்நிறுவனம் ரூ. 81.22 இலட்சம் நிகர இலாபமாக ஈட்டும் என்று எதிர் பார்க்கப்படுகிறது. இந்நிறுவனம் ரூ. 1.50 லட்சம் ஊதிய பங்காக (Dividend) அரசுக்குச் செலுத்தியுள்ளது.

டான்மாக் நிறுவனம் வரும் ஆண்டுகளில் தனது பணிகளை விரிவாக்க உத்தேசித்துள்ளது. கச்சா மாக்னசைட்டை விட சுத்தப்படுத்தவும், கரிந்த மாக்னசைட் மற்றும் சிறந்த தரமான மாக்னசைட் செங்கற்களை உற்பத்தி செய்யவும் தொழிற்சாலை ஒன்றை நிறுவ உள்ளது. இதன் முதல் கட்டமாக சுழலும் சூளை ஒன்றை ரூ. 4.93 கோடி செலவில் நிறுவும். இதற்கான திட்ட அறிக்கை வரப் பெற்று இது அரசின் பரிசீலனையில் உள்ளது. இத்திட்டத்தினால், நிறுவனத்தில் இலாபம் அதிகரிப்பதுடன், வேலை வாய்ப்பும் பெருகும்.

தமிழ்நாடு உப்பு நிறுவனம்

தமிழ்நாடு உப்பு நிறுவனம் 1974ஆம் ஆண்டு ஜூலை மாதம் நிறுவப்பட்டு 1975ஆம் ஆண்டு பிப்ரவரி மாதம் முதல் இயங்கத் தொடங்கியது. இந்நிறுவனத்தின் முக்கியக் குறிக்கோள் உப்பு தயாரித்தலும் மற்றும் உப்பைச் சார்ந்த இரசாயனப் பொருள்களைத் தயாரிப்பதும் ஆகும்.

வேறு எந்தத் தொழிலும் ஆரம்பிக்க முடியாததும் மிகவும் பின்தங்கிய நிலையில் உள்ளதுமான இராமநாதபுரம் மாவட்டத்தில் 5617 ஏக்கராக்கள் மொத்தப் பரப்பளவு கொண்ட மாரியூர்-வாலிநோக்கம் உப்புத் திட்டத்தை நிறுவனம் மேற்கொண்டது. இத்திட்டத்தின் மதிப்பீடு ரூ. 145 இலட்சம். இத்திட்டத்திற்காக இதுவரை சுமார் ரூ. 105 இலட்சம் செலவிடப்பட்டுள்ளது. உப்பு உற்பத்தி 1976ஆம் ஆண்டுமுதல் தொடங்கியது. 1981 ஆம் ஆண்டு முதல், இரசாயனத் தொழிற்சாலைகளுக்கு வேண்டிய தரமான உப்பு தயாரிக்கப்படுகிறது. தவிரவும் இவ்வாண்டு முதல் பொடி செய்த உப்பு தயார் செய்யப்பட்டு (500 கிராம் பாக்கெட்) விற்பனை செய்யப்படுகிறது. இத்திட்டத்தின் மூலமாக சுமார் 100 நபர்களுக்கு நிரந்தர வேலை வாய்ப்பும் மற்றும் 1000 நபர்களுக்குப் பருவகால வேலை வாய்ப்பும் அளிக்கப்பட்டு வருகிறது.

தஞ்சை மாவட்டம், பட்டுக்கோட்டை வட்டம், மரவக்காடு வடக்காடு கிராமங்களில் 4092 ஏக்கர் பரப்பளவில் உப்பு உற்பத்தி செய்யும் திட்டம் தயாரிக்கப்பட்டு, 1979ஆம் ஆண்டு முதல் நிறைவேற்றப்பட்டு வருகிறது. இத்திட்டத்தின் மதிப்பீடு ரூ.120 இலட்சமாகும். இத்திட்டத்தில் உப்பு உற்பத்தி 1982ஆம் ஆண்டுதொடங்கும். இத்திட்டத்தின் மூலமாகத் தற்போது 20 நபர்களுக்கு நிரந்தர வேலை வாய்ப்பு மற்றும் 300-600 நபர்களுக்குப் பருவகால வேலை வாய்ப்பும் அளிக்கப்பட்டு வருகிறது.

தென்னார்க்காடு மாவட்டத்திலுள்ள கழுவேலி சதுப்பு நிலப்பகுதியான கண்டாடு பகுதியிலும், செங்கல்பட்டு மாவட்டத்திலுள்ள வட செம்மஞ்சேரி பகுதியிலும் உப்பு உற்பத்தி செய்யத் திட்டமிடப்பட்டு கூடிய விரைவில் செயல்படுத்தப்படவுள்ளது. மாரியூர் வாலிநோக்கம் உப்புத் திட்டத்தில் உப்பைச் சார்ந்த இரசாயனப் பொருட்கள் தயாரிக்கவும் திட்டமிடப்பட்டுள்ளது.

கோயம்புத்தூர் கோட்டத்தில் ஊரக வளர்ச்சிப் பணிகள்

கோவை கோட்டத்திற்கு உட்பட்ட ஊராட்சி ஒன்றியங்களில் ஊரக வளர்ச்சித் திட்டத்தின் கீழ் இணைப்புச் சாலைகள் ரூ 1,10,000 கிராமக் குடிநீர்த் திட்டப் பணிகள் ரூ 5,12,000 செலவிலும், பள்ளிக் கட்டடங்கள் ரூ 6,60,000 செலவிலும், சமூக கல்விக்காக ரூ 15,000 செலவிலும், தாய்சேய் நலப்பணிகள் ரூ 30,500 செலவிலும், குறைந்த பட்ச தேவைத் திட்டம் ரூ 14,000 செலவிலும், குடும்பநலத்திற்கு மருந்துகள் வாங்க ரூ 12,000 செலவிலும், ஆசிரியைக் குடியிருப்புக்கு 5,800 செலவிலும், ஆதிதிராவிடர் வகுப்பைச் சார்ந்தவர்கள் இறந்துவிட்டால் ஈமச் சடங்கிற்கு ரூ 40,000 செலவிலும், பட்டினிச் சாவைத் தடுப்பதற்கு ரூ 4,000 செலவிலும், வேளாண்மை வளர்ச்சிக்கு ரூ 1,80,000 செலவிலும், கால்நடைப் பராமரிப்பிற்கு ரூ 47,000 செலவிலும், மதிய உணவுத் திட்டம், 20,000 செலவிலும், தாய்சேய் பராமரிப்பிற்கு ரூ 3,28,000 செலவிலும் திட்டங்கள் நிறைவேற்றி முடிக்கப்பட்டுள்ளன.

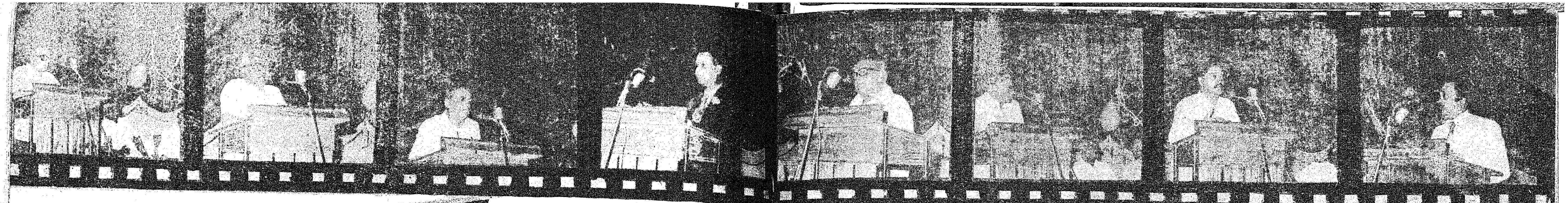

திரைப்படப் பயிற்சி நிலையம் ஆண்டு விழா!

— இ.எல்.ஆர்

தமிழ்நாடு அரசு திரைப்படம்-தொலைக்காட்சி பயிற்சி நிலையத்தின் ஆண்டு விழா, சென்னை அடையாறிலுள்ள திரைப்படப் பயிற்சிக் கல்லூரியில் மிகச் சிறப்பாக (25-4-1982) நடைபெற்றது.

செய்தி மக்கள் தொடர்புத் துறை இயக்குநர் திரு கே.ஏ. சுந்தரம் (இ.ஆ.ப.) அவர்கள் தலைமையில் நடந்த இவ்விழாவில் மாண்புமிகு நீதிபதி திரு எஸ். சாமிக்கண்ணு, படத்தயாரிப்பாளர் திரு கே. பாக்கியராஜ், திரைப்பட இயக்குநர் திரு புல்லையா முதலானோர் பங்கேற்றுச் சிறப்பித்தனர்.

திரைப்படக் கல்லூரி மாணவர் திரு நித்தியானந்தம் வரவேற்புரையாற்றினார்.

அமிர்தலிங்கம்

திரைப்பட - தொலைக்காட்சி பயிற்சி நிலையத் தலைவரின் பொறுப்பு அதிகாரி திரு அமிர்தலிங்கம் அவர்கள் தனது துவக்க உரையில் குறிப்பிட்டதாவது:

திரைப்படக் கல்லூரியின் எல்லா வகையான முன்னேற்றத்திற்கும் தமிழக அரசு பெரிதும் முயற்சி எடுத்துக் கொண்டிருக்கிறது.

12.6 இலட்சம் ரூபாய் திட்டத்தில் இங்கே ஒரு ஒலிப்பதிவு நிலையம் அமைக்கப்படுகிறது.

இக்கல்லூரியில் பயிலும் மாணவர்களுக்கு விடுதியில்லாக்குறை நீங்குவதற்காக 30 அறைகளைக் கொண்ட மாணவர் விடுதியொன்று அடுத்த ஆண்டு இறுதிக்குள் கட்டப்படும்.

15 இலட்சம் ரூபாய் செலவில் திரைப்படச் சுருளுக்கு வண்ண மேற்றும் பிரிவு ஒன்று அமையவிருக்கிறது. டப்பிங் தியேட்டர் ஒன்றும் இங்கே கட்டப்படவிருக்கிறது.

இப்படி இந்தியாவிலேயே இதைச் சிறந்த ஒரு அமைப்பாக ஆக்க நமது அரசு தனிக் கவனம் செலுத்திவருகிறது.

நாகராஜன்

திரைப்படக் கல்லூரி முதல்வர் திரு நாகராஜன் அவர்கள் பேசுகையில்-''யார் குறுக்கீடும் இன்றி இங்குள்ள மாணவ மாணவிகள் பயிற்றுவிக்கப்படுகிறார்கள். எல்லோரும் சகோதர பாசத்தோடு பழகுகிறார்கள். ஆழ்ந்த நுணுக்கத்தோடு இங்கே பயிற்சியளிக்கப்படுவதால், இங்கிருந்து செல்வோர் மேனாட்டு நிபுணர்களாலும் போற்றிப் புகழப் படும் நிலை இருக்கிறது'' என்று குறிப்பிட்டார்.

கே. ஏ. சுந்தரம்

செய்தி மக்கள் தொடர்புத் துறை இயக்குநர் திரு கே.ஏ. சுந்தரம் (இ.ஆ.ப.) அவர்கள் பேசியதாவது:

இந்தியாவிலேயே முதன் முதலில் துவக்கப்பட்ட தொன்மைச் சிறப்புடையது இந்த நிறுவனம். பூனாவில் கூட இதற்குப் பிறகு தான் துவக்கப்பட்டது.

ஒவ்வோர் ஆண்டும் இங்கிருந்து எழுபதுக்கும் மேலான மாணவ மாணவியர், பயிற்சி பெற்று வெளியே சென்று கொண்டிருக்கின்றனர்.

மாண்புமிகு முதல்வர் அவர்களும் மாண்புமிகு செய்தித் துறை அமைச்சர் அவர்களும் இந்த நிறுவனத்தின் வளர்ச்சியில் மிகுந்த அக்கரை எடுத்துக்கொண்டிருக்கின்றனர். ஆகவே, இத்தருணத்தை நாம் நல்ல விதமாகப் பயன் படுத்திக்கொள்ள வேண்டும்.

இந்த நிறுவனம் நல்ல முறையில் வளர்ந்தால், நம் குழந்தைகள் முன்னேற்றம் நல்லபடி இருக்கும் என்ற எண்ணம் இங்கு படிக்கும் மாணவர்களின் பெற்றோர்களுக்கு ஏற்பட்டாக வேண்டும்.

இங்கு பயிற்சி பெறும் மாணவர்கள் ஒற்றுமையோடிருக்க வேண்டும் என்று கேட்டுக்கொள்கிறேன். பயிற்சி முடிந்து வெளியேறும் மாணவர்களுக்கு ஒளிமயமான எதிர்காலம் உண்டு என்று கூறி மனப்பூர்வமாக வாழ்த்துகிறேன்.

பி. புல்லையா

திரைப்பட இயக்குநர் திரு பி. புல்லையா அவர்கள் பேசும்போது குறிப்பிட்டதாவது:

கலைக்குடும்பத்தைச் சேர்ந்தவரான எம். ஜி. ஆர் அவர்கள் இந்த நாட்டின்முதலமைச்சராகப் பொறுப்பேற்ற பிறகுதான் கலையுலகம் எல்லா வகையிலும் மேம்பட்டு வருகிறது. அவருக்கு அடுத்தபடியாகத்தான் அமெரிக்க நாட்டில் ரீகன் வெற்றி பெற்றார். செய்தித்துறைஅமைச்சராக இருக்கிற ஆர். எம். வீ. அவர்களும் கலைக்குடும்பத்தைச் சேர்ந்தவர்தான்.

இந்தத் திரைப்படக் கல்லூரி போன்ற கலை நிறுவனங்களுக்கு அவர்களெல்லாம் உறுதுணையாக இருப்பார்கள் என்பதில் சந்தேகமில்லை.

இங்கே, படத்தொகுப்புப் பிரிவில் சில பெண்களும் முன்வந்து பயிற்சி பெறுவதானது பாராட்டத்தக்க ஒன்றாகும்.

இங்கிருந்து பயிற்சி பெற்றுச் செல்கிறவர்கள்,உங்களிடமிருந்து மக்கள் புதுப்புதுத் திறமைகளை

எதிர்பார்க்கிறார்கள என்பதை நினைவிற்கொள்ளவேண்டும்.

ரமேஷ்

பிரசாத் கலர் லேபரட்டரியைச் சேர்ந்த திரு ரமேஷ் அவர்கள் பேசுகையில் 1980-ல் ஹாலிவுட் பெண்ணொருத்தி சிறந்த படத்தொகுப்பாளருக்கான பரிசு பெற்

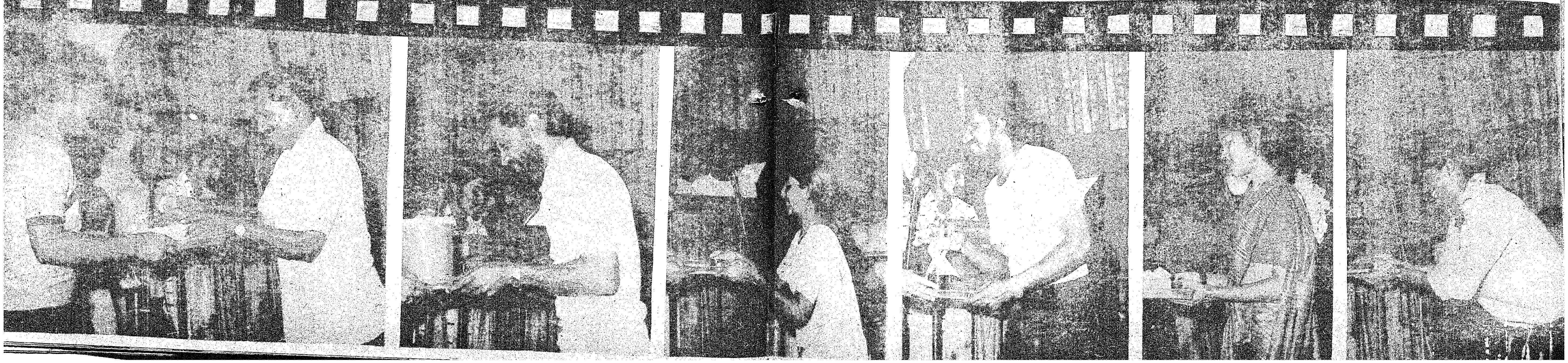

ஆண்டிலிருந்து இங்கே பயிற்சி பெற்று வெளி வரும் சிறந்த படத் தொகுப்பாளருக்கு எங்கள் அறக் கட்டளை மூலம் பரிசு வழங்கப் படும்'' என்று தெரிவித்தார்.

என். கிருஷ்ணசாமி

திரைப்படக் கல்லூரியில் முதல் மாணவராகச் சேர்ந்த சிறப்பு டையவாரன திரு என். கிருஷ்ண சாமி அவர்கள் பேசுகையில்_இக் கல்லூரி ஆரம்பத்தில் வெறும் 17 ஆயிரம் ரூபாயில்தான் துவக் கப்பட்டது என்றும், பிறகு தாமெல்லாம் முயன்றதன் பேரில் அப்போது தொழிலமைச்சராக இருந்த வி.வி. கிரி அவர்கள் மூலம் இரண்டேகால் இலட்சம் ரூபாய்க்கு அனுமதி கிடைத்த தென்றும் தெரிவித்து இதன் வளர்ச்சிக்கு எல்லா வகையிலும் ஒத்துழைக்கத் தயாராக இருப்ப தாகவும் கூறினார். தமது அறக் கட்டளை சார்பில் சிறந்த ஒலிப் பதிவாளருக்காக ரூ. 2000 பரிச ளிப்பதாக உறுதி கூறினார்.

எஸ். சாமிக்கண்ணு

மாண்புமிகு நீதிபதி திரு எஸ். சாமிக்கண்ணு அவர்கள் பேச்சு விவரம் வருமாறு:—

இயல், இசை, நாடகம் என்று, எந்த மொழியிலும் இல்லாத பகுப்பு முறை தமிழிலே இருக் கிறது. இயற்றமிழும், இசைத் தமிழும் இணைந்ததே நாடகத் தமிழ்.

பம்மல் சம்பந்த முதலியார், டி.கே. சண்முகம் போன்றவர் களும், நாரண துரைக்கண்ணன், எஸ்.வி. சகஸ்ரநாமம், பேரறி ஞர் அண்ணா, சங்கரதாஸ் சுவா மிகள், கே.பி. சுந்தரம்பாள், எஸ். ஜி. கிட்டப்பா, ராஜாம்பாள், எம். எஸ். சுப்புலட்சுமி, பாலா மணி, கந்தசாமி முதலியார், கன் னையா நாயுடு போன்ற பலரும் நாடகத் தமிழின் வளர்ச்சிக்காக ஆற்றிய அரும்பணிகள் மகத்தா னவைகளாகும்.

திரைப்படத் துறைக்குத் தாய் போன்றது நாடகத்துறை.

திரைப்படக் கல்லூரியைச் சேர்ந்த நீங்களெல்லாம் கடமை யுணர்வும் கட்டுப்பாட்டு உணர் வும் மிக்க ஆசிரியர்களால் உரு வாக்கப்பட்டிருப்பதால் - வருங் காலத்தில் தலைசிறந்த நடிகர் களாக, எடிட்டர்களாக, டைரக் டர்களாக, பலதுறைக் கலைஞர் களாக, விளங்குவீர்கள் என்பதில் சந்தேகம் இல்லை.

நடிப்பு ஒரு தெய்வீகமான தொழிலாகும். மற்றவர்களுக்குக் கிடைக்கும் மரியாதை இத்துறை யைச்சேர்ந்தவர்களுக்கும் கிடைக் கவேண்டும். தமிழ்நாட்டில் மட் டும் தான் இப்போது நடிப்புக் கல் லூரி இருக்கிறது என்பது பெரு மைக்குரியதாகும். இதிலுள்ள இடங்களின் எண்ணிக்கை அதி கரிக்கப்படவேண்டும். திரைப் படக் கல்லூரி, கல்லூரி என்ற நிலையிலிருந்து பல்கலைக்கழ

வேண்டும் என்பது என் ஆசை.

இக்கல்லூரியைச் சேர்ந்த நீங் களெல்லாம் உலகமே வியக்கும் அளவுக்கு உயர வாழ்த்துகிறேன்.

பழநியப்பன் ராமசாமி

ஜெமினி கலர் லேபரட்டரியைச் சேர்ந்த திரு பழநியப்பன் ராம சாமி அவர்கள் பேசுகையில், படச் சுருளுக்கு வண்ணமூட்டுதல் பிரிவில் சிறந்த மாணவராகத் தேர்ச்சி பெறுபவருக்கு ஜெமினி அறக்கட்டளை மூலம் அடுத்த ஆண்டிலிருந்து இரண்டாயிரம் ரூபாய் பொறுப்பு நிதி வழங்குவ தாக அறிவித்தார்.

மேலும் அவர் பேசுகையில் ''படத் தயாரிப்பாளர், படத் திற்கு நிதி உதவுபவர் ஆகிய இரண்டு விஷயத்திற்குத்தான் இக்கல்லூரியில் பயிற்சி அளிக்கப் படவில்லை. அதற்கும் இங்கே பயிற்சி வகுப்புகள் தொடங்கப் படவேண்டும். இங்கே பட்டம் பெற்று வெளியேறும் மாணவர் கள் கூட்டாகப் படம் பிடிக்கலாம். திரையுலகில் உங்கள் எல்லோ ருக்குமே வேலை வாய்ப்புகள் இருக்கின்றன. நம்பிக்கையோடு இருந்து முன்னேறுங்கள்'' என் றார்.

கே. பாக்கியராஜ்

திரைப்படக் கல்லூரி மாணவ-மாணவியரிடையே நடைபெற்ற பேச்சுப் போட்டி, நடிப்புப் போட்டி, பல்வேறு விளையாட்டுப் போட்டிகள் போன்றவற்றில் வெற்றி பெற்ற அனைவருக்கும் திரைப்படத் தயாரிப்பாளர் திரு கே. பாக்கியராஜ், பரிசுகள் - சான் றிதழ்கள் வழங்கினார்.

பின்னர் அவர் உரையாற்று கையில் குறிப்பிட்டதாவது:

இந்தத் திரைப்படக் கல்லூரி யிலே பயின்ற முருகேசன் என்ப வருக்கு எங்கள் கம்பெனியில் அசிஸ்டெண்ட் டைரக்டராக வேலை தந்தேன். அவர்தான் என் படத்திற்குச் 'சுவரில்லாத சித்திரங்கள்' என்று பெயரிட்ட வர். அவர் இப்போது, 'கேள்வியும் நானே, பதிலும் நானே' என்ற படத்தை டைரக்ட் செய்கிற அளவிற்கு உயர்ந்திருக்கிறார். ஆனால் அவர் இங்கே படித்தது வேறு ஒன்றுக்கு! அதேபோல் இங்கு நடிப்புப் பிரிவில் படித்த வேறு ஒருவர் இப்போது என்னிடம் அசிஸ்டெண்ட் டைரக்டராகப் பணியாற்றி வருகிறார்.

இதை நான் இங்கே சொல்லக் காரணம் - இக்கல்லூரியில்

வேளாண்மைத் தொழில் இணையகம்

தமிழ் நாடு வேளாண்மைத் தொழில்கள் இணையகம் 1966-ம் ஆண்டு நிறுவப்பட்டது. இக்கழகத்தின் முக்கிய நோக்கங்கள் :

1) வேளாண்மை, கால்நடை பராமரிப்பு, மீன்வளம், கோழி வளர்ப்பு போன்றவற்றை நவீன முறையில் வளர்ச்சி பெற உதவும் வகையில் அவை சார்ந்த தொழில்களை ஊக்குவித்தல்.

2) உணவுப் பொருள்களைப் பதப்படுத்தும் தொழில்களை ஊக்குவித்தல்.

இந்நிறுவனத்தின் தற்போதைய அங்கீகரிக்கப்பட்ட பங்கு மூலதனம் ரூ. 400 இலட்சம் ஆகும். இதில் ரூ. 360 இலட்சம் மதிப்புள்ள பங்குகள் வெளியிடப்பட்டு அதற்குரிய தொகை செலுத் தப்பட்டுள்ளது. இதில் தமிழ்நாடு அரசு ரூ. 195 இலட்சமும் இந்திய அரசு ரூ. 165 இலட்சமும் செலுத்தியுள்ளன.

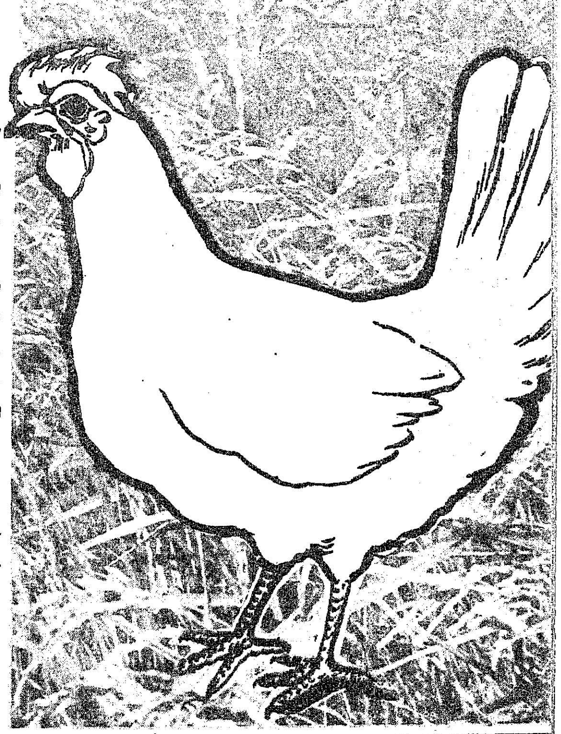

விவசாயத்திற்கு இன்றியமையாததும், பெருமளவு பயன்படுத் தப்படுவதுமான உரத்தின் பெருகி வரும் தேவையை ஈடுகட்டும் வகையில் உழவர்களுக்குத் தங்களுடைய தேவைகளுக்கேற்ப நியாயமான விலையில் தரமுள்ள உரத்தை வழங்கும் பொருட்டு தமிழ்நாடு வேளாண்மைத் தொழில்கள் கழகம் சென்னையிலுள்ள மெஸர்ஸ் சதர்ன் பெட்ரோ கெமிக்கல் இண்டஸ்ட்ரீஸ் கார்ப்பரேஷன் லிமிடெட்டில் உற்பத்தி செய்யப்படும் உரவகைகளை விநியோகம் செய்யும் உரிமையை 1979-80-ம் ஆண்டில் பெற்றது. இக்கழகம் மேலும் மங்களூர் பெர்டிலைசர்ஸ் அண்டு கெமிக்கல்ஸ் லிமிடட் என்ற நிறுவனத்தால் உற்பத்தி செய்யப்படும் யூரியா உரத்தையும், இண்டியன் பெர்டிலைசர்ஸ் அண்டு பார்மர்ஸ் கோவாப்பரேடிவ் சொசைட்டி லிமிடெட் என்ற நிறுவனத்தால் உற்பத்தி செய்யப்படும் உரக்கலவைகளையும் விநியோகிக்கும் உரிமையையும் பெற்றுள்ளது சென்ற 1979-80-ம் ஆண்டில் விற்பனை செய்யப்பட்ட 8040 மெ டன் அளவிற்கெதிராக, 1980-81 ஆண்டில் 18405 மெ. டன் அளவு உரத்தை விற்றுள்ளது. 1981-82-ம் ஆண்டில்-டிசம்பர் திங்கள் முடிய 19653 மெ. டன் அளவு உரத்தை விற்பனை செய்துள்ளது. 1981-82-ஆம் ஆண்டில் எஞ்சியுள்ள மூன்று மாதங்களில் 10947 மெ. டன் அளவு உரத்தை விற்பனை செய்யத் திட்டமிடப் பட்டுள்ளது.

பயிற்சி முடிக்கும் மாணவர்களின் எதிர்காலம் பற்றியும் நாமே ஏதாவது ஏற்பாடு செய்து அதே துறையில் அவர்கள் வளர வழி வகை செய்வது நல்லது.

திரைப்படத் துறையில் பணி யாற்றும் எங்களுக்கும் இங்கே பயிலுகிறவர்களுக்கும் ஒரு தொடர்பும் இல்லாமல் இருக்கி றது. நாங்கள் படங்களைத் தயா ரிக்கும் போது, இங்குள்ள ஒவ் வொரு துறை மாணவர்களும் ஸ்டுடியோவுக்கு வருவார்களா னால் 'பிராக்டிகலாக' அவர்கள் பல விஷயங்களை நேரில் தெரிந்து கொள்ளலாம். நாங்களும் இந்த மாணவர்களின் திறமையை நேரில் புரிந்துகொள்ள வாய்ப்பேற் படும். அப்படியொரு தொடர்பை எங்களுக்கும் இவர்களுக்குமி டையே உண்டாக்குவது நல்லது.

இங்கே பயிற்சி பெறும் மாண வர்களை வைத்து, ஆண்டுக்கு ஒரு 'கமர்சியல்' படம் எடுத்து வெளியிடலாம். அப்படிச் செய் தால் இங்கே தயாராகும் மாண வர்களின் பல துறைத் திறமை களையும் வெளியே உள்ள படத் தயாரிப்பாளர்கள் உணர்ந்து இவர்களுக்கு வாய்ப்புத் தரக் கூடும்.

—இவ்வாறு படத்தயாரிப்பா ளர் திரு கே. பாக்கியராஜ் பேசி னார்.

பரிசுகள்

மாண்புமிகு நீதிபதி திரு சாமிக் கண்ணு அவர்கள், திரைப்படக் கல்லூரியின் பல்வேறு பிரிவுகளி லும் முதன்மை பெற்றோருக்கு இயக்குநர் கே. சுப்பிரமணியம் அறக்கட்டளை, வெங்கட் நினைவு நிதி, சித்திரமகால் கிருஷ்ணமூர்த்தி அறக்கட்டளை, ஏவி. எம். நினைவுநிதி, ஏவி. எம். அறக்கட்டளை, கலைவாணர் என். எஸ். கிருஷ்ணன் சுழல் பரிசுத்திட்டக் கேடயம் ஆகிய வற்றை வழங்கிவாழ்த்தினார்.

பின்னர் கல்லூரி மாணவர்கள் சார்பில் திரு மஞ்சுநாதன் நன்றி கூறினார்.

விழா முடிவில், திரைப்படக் கல்லூரி மாணவ மாணவியர் பங் கேற்ற- ஓரங்க நாடகம், ஒற்றை நபர் நடிப்பு, யோகாசனங்கள், ஆங்கில நடனம் போன்ற கலை நிகழ்ச்சிகள் நடைபெற்றன. பிறகு, செக்கோஸ்லாவேகிய நாட்டுத் திரைப்படம் ஒன்று காட்டப்பட்டது.

விளையும் பயிர்

சீறு துரும்பும் பல்குத்த உதவும் என்பார்கள். அதைப் போல நமக்கு வேண்டாத பொருள்களையும் நாம் பயன் படுத்தலாம்.

துண்டுக்காகிதம், துணி, கண்ணாடி இப்படி எதையும் கலைக் கண்ணோடு பார்த்தால், அது ஒரு கலைப் பொருளாக உருவாகிவிடும்.

பென்சிலை சீவுகிறோம். எழுதுகிறோம். ஆனால், சீவிய பென்சிலிலிருந்து விழும் மரச் சீவலைப் பயன்படுத்த முடியுமா? முடியும் என்கிறான், ஒரு பள்ளி மாணவன். அவன் பெயர் பி. மனோகர். புளியந்தோப்பு மாநகராட்சி நடுநிலைப் பள்ளி யில் எட்டாவது படிக்கும் இம் மாணவனுக்கு வயது 14.

அண்மையில் நடந்த அகில இந்திய சுற்றுலா மற்றும் தொழில் பொருட்காட்சி-மாநக ராட்சி அரங்கில், இம்மாணவன் பென்சில் சீவலை வைத்து அதை ஒரு அட்டையில் மலராக உருவாக்கி பதிக்கிறார். இதே போல மரத்தூள், கழிவுக் காகிதம் போன்றவற்றுக்கும் உருவம் கொடுத்து அதைக் கண்கவர் பொருளாக மாற்றும் இந்த மாணவனின் தந்தை, ஒரு கைத்தொழில் ஆசிரியர்.

மாணவர் பக்கம்

விடுமுறை நாட்களில் வீணாகப் பொழுதைப் போக்கா மல், பயனுள்ள வகையில், ஏதாவது சித்திரம் வரைந்து கொண்டும், புதுப்புது வடி வமைப்புகளில் வாழ்த்து அட்டைகள் தயாரித்துக் கொண்டும் இருப்பதை நாம் வெகுவாகப் பாராட்ட வேண்டும்.

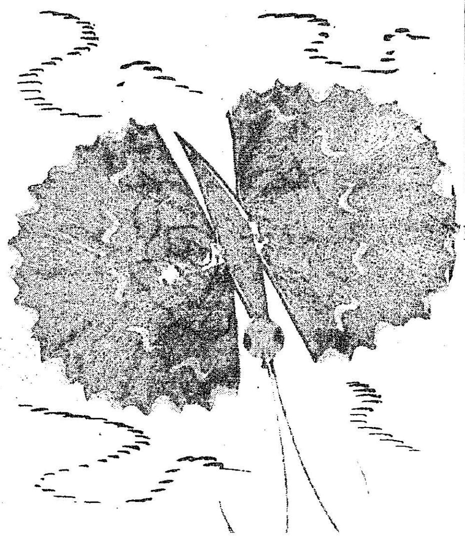

தார் மணலிலிருந்து பெட்ரோல் எடுக்கச் சிக்கனமான புது வழி

தார் மணல் பெருமளவில் கனடா, அமெரிக்கா நாடுகளில் கிடைக்கிறது. இதி லிருந்து பெட்ரோலியம் எடுக்க முடியும்.

தார் மணலிலிருந்து பெட்ரோல் எடுக்க ஒரு சிக்கனமான வழியைக் கனடா - அமெரிக்கக் கம்பெனி ஒன்று கண்டுபிடித்திருக்கிறது. இப் புது வழி முறை சுற்றுச் சூழ்நிலையைக் கெடுப்பதும் இல்லை என்பது அதன் மற்றொரு சிறப்பு.

இன்றுள்ள முறைப்படி தார் மணலிலிருந்து பெட்ரோலைப் பிரித்தெடுக்க வெந்நீரும் காஸ்டிக் சோடாவும் பயன்படுகின்றன. பெட்ரோலைப் பிரித்த பின் இந்த அழுக்குத் தண்ணீரை வெளியே குட்டைகளில் நிரப்பு வர்; அங்கே சோடா உப்பு மெல்லக் கீழே படியும்.

புதிய முறையில், எண்ணெயைக் கவரும் பொருள் பூசிய சுமை தாங்கிச் சல்லடைப் பட்டையின் மேல் தார் மணல் கலந்த நீர்க் கலவையை ஓட விடுவார்கள்; அந்தப் பட்டையின் சல்லடைக் கண்கள் வழியே நீரும் மணலும் கீழே ஒழுகிவிடும்; எண்ணெய் மட் டும் பட்டையில் பூசியுள்ள எண்ணெய்-கவர் பொருளால் இழுத்து வைத்துக் கொள்ளப் படும்.

பட்டையில் ஒட்டியுள்ள கச்சா எண்ணெயை அதிலிருந்து பிரித்து, கார்களுக்கும் விமானங் களுக்கும் உரிய பெட்ரோலாகவும் பிற பெட்ரோலியப் பொருள்களாகவும் மாற்று கிறார்கள்.

இந்தப் புது முறைப்படி தார் மணலின் உள்ள எண்ணெய் 98 அல்லது 99 பங்கு கைக்குக் கிடைத்து விடுகிறது. கலப்பதற்குப் பயன்பட்ட தண்ணீரைத் திரும்பத் திரும்பப் பயன்படுத்தலாம்.

கனடாவில் ஆல்பெர்ட்டா மாநிலத்தில் ஸின்குருடு கனடா லிமிட்டெட்டு என்ற கம்பெனியின் ஆலையில் இந்தப் புது முறையைப் பயன்படுத்த ஏற்பாடாகியுள்ளது.

சேரிடம் அறிந்து சேர்!

தங்கத தோடு சேர்ந்திடின்
 வைரத் திற்குப் பெருமையே!
தகரத் தோடு சேருமேல்
 தகுதி இழந்து போகுமே!

பொங்கும் பாலைச் சேர்ந்திடின்
 தேனின் சுவையோ மிகுதியே!
புழுதி யோடு சேருமேல்
 தேனும் புழுதி யாகுமே!

பச்சை வயலைச் சேர்ந்திடின்
 பருவ மழைக்குப் பெருமையே!
பாலை வனத்தைச் சேருமேல்
 பயனில் லாமல் வறளுமே!

பச்சை மயிலைச் சேர்ந்திடின்
 பசுங்கி ளிக்குப் பெருமையே!
பாழும் கழுகைச் சேர்ந்திடின்
 பாவம் கிளிக்குச் சிறுமையே!

சேரி டத்தை அறிந்துசேர்!
 சீரும் சிறப்பும் அடையலாம்!
சூழ்நிலையால் தம்பி! நீ!
 இமயம் அளவும் உயரலாம்!

—குமணன்,

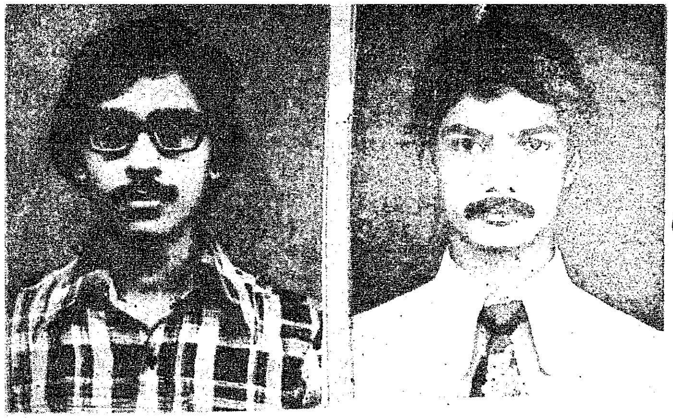

மாணவர்கள் கண்டுபிடித்த சூரிய அடுப்பு

அண்ணாமலைப் பல்கலைக் கழகப் பொறியியல் துறைப் பேராசிரியர் திரு வீர. முத்து வீரப்பன், துணைப் பேராசிரியர் திரு அரு. ராமநாதன் ஆகியோர் தங்கள் மாணவர்களான சி. திருமேனி, மு. வீரப்பன் ஆகிய இரண்டு இயந்திரப் பொறியியல் துறையைச் சேர்ந்த இறுதி ஆண்டு மாணவர்கள் கண்டுபிடித்த சூரிய அடுப்பை செய்தியாளர்களுக்கு முன்னால் பயன்படுத்தி, சோறு, குழம்பு, கூட்டு இவைகளை ஒரு மணி நேரத்தில் சுவையாகவும், சத்துள்ள உணவாகவும் அளித்துள்ளார்கள்.

2 அடி நீளம் 2 அடி அகலம் கொண்ட மரப் பெட்டியில் அலுமினியத்தகடு கண்ணாடி பொருத்தி செய்யப்பட்டு இருந்தது. நாம் குக்கரில் சமையல் செய்யும் பொழுது எப்படி அளவான அரிசி, தண்ணீர், கறிகாய்கள் சேர்ந்து கூட்டு, குழம்பு தனிப் பாத்திரங்களில் வைக்கின்றோமோ, அதேபோல் இந்தப் பெட்டிக்குள் தனித்தனியாக வைத்துவிட்டு முதலாவது கண்ணாடிக் கதவை மூடி விட வேண்டும். இரண்டாவது கண்ணாடிக் கதவை, நிமிர்த்தி அதனுடைய சூரிய ஒளி மூடப்பட்ட கண்ணாடிக் கதவின் மேல் படும்படி வைக்க வேண்டும். இந்த வகையில் 5 பேர் கொண்ட ஒரு குடும்பத்திற்கு, ஒரு மணி நேரத்தில் உணவு தயாராகிவிடுகின்றது!

இந்த நேரத்தில், சமைப்பவர்கள் அதனிடத்தே கவனம் செலுத்தத் தேவையில்லை. மற்ற வேலைகளில் ஈடுபடலாம். மேலும், இதை ரூ. 350ல் தயாரிக்கலாம். பத்தாண்டுக் காலத்திற்கு மேலாகப் பயன்படுத்தலாம். இதை உபயோகப்படுத்தும் காரணத்தால், விறகு, கரி, மண்ணெண்ணெய், காஸ்(எரிவாயு) போன்ற எரிபொருள்கள் தேவையில்லாமல் போய்விடுகின்றது. இது, ஏழை எளிய மக்களுக்குப் பயனுள்ளதாக அமைக்கப்பட்டுள்ளது. இதற்காக மாதாந்திர தனிச் செலவு கிடையாது. ஆனால், நம் நாட்டில் 8 மாதங்கள் வெய்யில் உள்ளது. எட்டு மாதங்களுக்கு இதைப் பயன்படுத்தலாம் என்றும், இந்த எட்டு மாதங்களுக்கு எரிபொருள் செலவு மிச்சம் என்றும், இது மேலும் மக்களுக்குக் கிடைக்கும் வகையில் ஆராய்ச்சி செய்து வருவதாயும், மேலும் இதை அதிக அளவில் தயாரித்தால், அதன் விலை குறையும் என்றும் பேராசிரியர்கள் தெரிவித்தனர்.

இந்தச் சாதனத்தைக் கண்டுபிடித்த மாணவ மணிகளை, பல்கலைக் கழகத் துணை வேந்தர் திரு சை. வே. சிட்டிபாபு அவர்கள் வெகுவாகப் பாராட்டினார்.

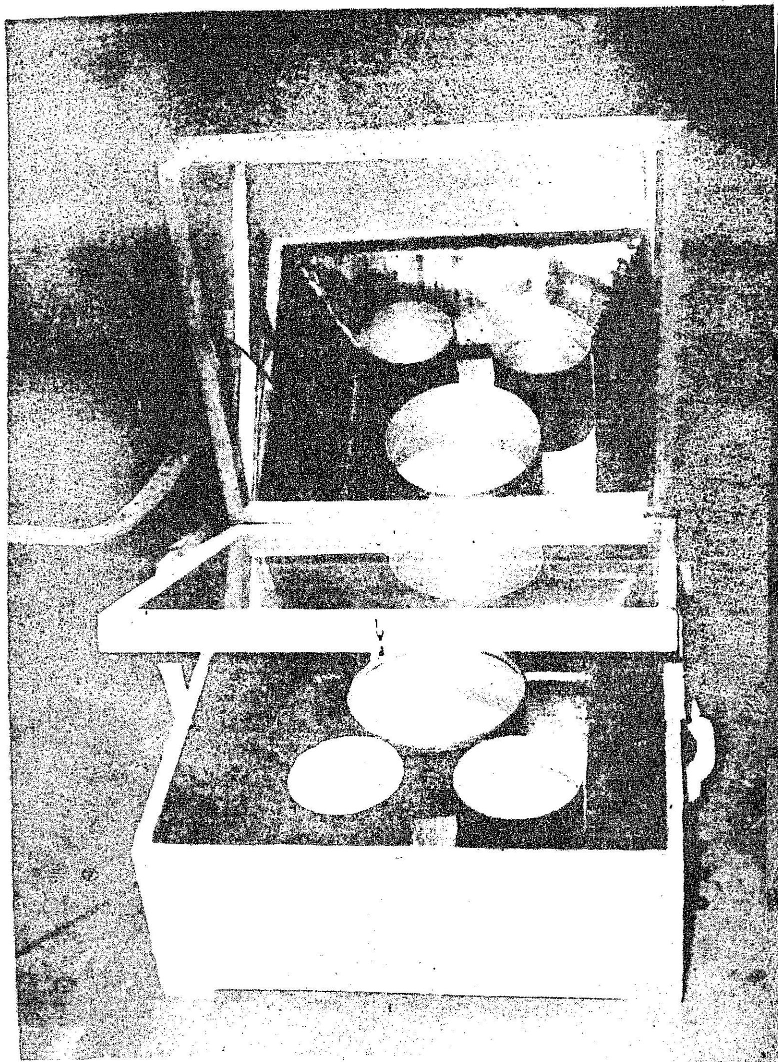

நோய்களைப் பிரதிபலிக்கும் கண்ணாடி

நமது உடல் திறனைக் காட்டும் அற்புதமான "கண்ணாடி" நமது வாயினுள்ளிருக்கும் சளிச் சவ்வுப் படலம் ஆகும்.

நமது உடலை நோய் தாக்கா வண்ணம், நோயூக்கும் கிருமிகளிலிருந்து பாதுகாப்பளிப்பதும், ஜீரணத்தை முறையாக நடத்துவதும், வாயினுள் உள்ள அந்த சளிச் சவ்வே. உணவை உமிழ் நீருடன் கலக்கச் செய்து ஜீரணத்திற்கு உதவுகிறது வாய் என்று தான் நெடுங்காலமாக நம்பப்பட்டு வந்தது. ஆனால், உண்மையில் அந்தச் சவ்வுப் பகுதி, பல்வேறு வகையான 50 'என்ஸைம்' களைச் சுரக்கிறது. அவற்றில் சில 'என்ஸைம்' கள் இல்லையெனில், அதன் காரணமாகவயிற்றிலும், குடலிலும் சில கோளாறுகள் ஏற்படுகின்றன.

குடலிலும், கணையத்திலும், பித்த நீர்ப் பையிலும் ஏற்படும் பல்வகைப்பட்ட அழற்சிக்கும், வாயிலுள்ள சவ்வுப் படல சுரப்புகளுக்கும் தொடர்புண்டு என்று பல ஆராய்ச்சிகளின் மூலம் தெரிய வந்துள்ளது, வேறு விதமாகக் கூறப் போனால், வாயில் புண் ஏற்பட்டால், நம் இரைப்பையையும், குடலையும் சோதிக்க வேண்டும்.

வயிற்றிலோ, குடலிலோ ஏதேனும் ஒரு கோளாறு இருந்தால், ஒரு குறிப்பிட்ட 'ஆன்டிஜன்' அதிகமாகச் சுரக்கிறது. 'ஆன்டிஜன்' என்பது பல வகைப் பட்ட நோய்களிலிருந்தும், நமக்குப் பாதுகாப்பளிப்பதற்காக உடலில் சுரக்கும் ஒரு வகைப் புரோட்டீன் பொருள்.

வாயிலுள்ள சவ்வுப் பகுதியில் ஏதேனும் புண் ஏற்பட்டாலோ, அல்லது சுருக்களில் வீக்கம் காணப்பட்டாலோ, இந்தக் குறிப்பிட்ட 'ஆன்டிஜன்' அதிகமாகச் சேகரமாவதை சோதனைகள் காட்டின. நாட்பட்ட இரைப்பை நோய்களின் போது குறிப்பாக இந்த 'ஆன்டிஜன்' அதிகமாக உற்பத்தியாவது கண்டறியப்பட்டுள்ளது.

உதாரணமாக, உமிழ் நீர் சுரப்பிகளில் உண்டாகும் ஆரம்ப நிலையிலுள்ள கட்டிகளை இந்த ஆன்டிஜனைக் கொண்டு கண்டுபிடித்துவிடலாம். ஆரம்ப நிலையிலேயே அதற்கு சிகிச்சை அளிப்பது சாத்தியமாகிறது.

இந்த குறிப்பிட்ட 'ஆன்டிஜனைக் கொண்டு வாய், தொண்டை, இரைப்பை, குடல் போன்ற பற்பல உறுப்புகளில் ஆரம்ப நிலையிலுள்ள நோய்களையும் கண்டுபிடித்துவிட முடிகிறது.

உலக சுகாதார ஸ்தாபனம் முன்னறிவிப்புக்களின் படி, கி.பி. 2000-ஆம் ஆண்டுக்குள்ளாக, 'அலெர்ஜி' நோயே மனித குலத்தைப் பாதிக்கும் மிகப்பெரும் பீடையாக இருக்கும். மூச்சுக் குழல் மண்டலத்தையும், தசை இயக்க மண்டலத்தையும் பாதிக்கும் இந்நோய் முக்கியமாக வாயிலுள்ள நோயூக்கி மையங்களிலிருந்தே தோன்றுகிறது.

எனவே, 'அலெர்ஜி' நோய்களைக் குணப்படுத்துவதிலும், இந்தப் புதிய 'ஆன்டிஜன்' பெரும் பங்காற்றும் என்று நம்பலாம்.

புதுமை உலோகம்

பல்வரிசையை நேராக்குதல் முதல், விபத்துக்குள்ளாகக் கூடிய ரயில்களை நிறுத்துவது வரையில் ஒரு உலோகம் பயன்படுகிறது. இது அமெரிக்கக் கடற்படை விஞ்ஞானிகள் உருவாக்கிய கலப்பு உலோகம். பெயர்: "நிட்டினால்".

வெப்ப நிலையில் மாறுதல்கள் ஏற்படுகையில் ஒரு குறிப்பிட்ட வடிவத்தை 'நினைவில் வைத்துக் கொள்ளும்' பண்பும் இதற்கு உண்டு.

நிக்கல், டிட்டானியம் ஆகிய இரண்டும் சேர்ந்த ஒரு கலப்பு. 'நிட்டினால்' 1962ல் விஞ்ஞானிகள் முதலில் இதைக் கண்டு பிடித்தனர்.

பறக்கும் குண்டுகள் கொண்டு செல்லும் கணைகள் எரிந்து போகாமல் மீண்டும் வாயு மண்டலத்துக்குள் திரும்பி வரச் செய்யும் ஒரு உலோகம் என்ற முறையில் இதை உருவாக்கினார்கள்.

சூடானால் 'நிட்டினால்' தன் பழைய வடிவத்துக்குத் திரும்பி விடும்.

கப்பல், விமானப் படைகளில் பயன்படுத்தப் இவ்வுலோகம் பொதுமக்கள் பெறுகிறது. நன்மைக்குத் தனியார் துறை பயன்படுத்துகிறது.

ரயில் 'பிரேக்' பொறிகளில் 'நிட்டினால்' புகுத்தப்பட்டிருந்தால், அளவுக்கதிகமாகப் பேரிங்குகள் சூடாகையில் இது தன் பழைய வடிவத்தை அடைந்து, 'பிரேக்' பொறிகளை இயக்கி வண்டியை நிறுத்தி விடுகிறது. நீர்த் தெளிப்புக் கருவிகளிலும் இது பயன்படுகிறது.

துருத்திக் கொண்டிருக்கும் பற்களை வரிசைப்படுத்த 'எவர்சில்வர்' வில்களுக்குப் பதில், 'நிட்டினால்' வில்களைப் பயன்படுத்தினால் வலி குறைவாக இருக்குமெனப் பல மருத்துவர்கள் கண்டுள்ளனர்.

பிற பயன்களும் ஆராயப்படுகின்றன. இரத்தம் கட்டியாவதைத்தடுக்கும்வடிகட்டிகள் செய்ய முடியுமா என்று பார்க்கிறார்கள்.

தமிழ் வளர்த்த பெரியார்

பண்டிதமணி

இல. பழனியப்பன்

"யாதும் ஊரே யாவரும் கேளிர்'' என்ற உலகப் பண்பாட்டைத் தந்த கணியன் பூங்குன்றனாரின் ஊராகிய இராமனாதபுர மாவட்டத்தைச் சார்ந்த இன்றைய மகிபாலன் பட்டியில் 16-10-1881-ல் பிறந்த பண்டிதமணி கதிரேசனார், தமிழ் கூறும் நல்லுலகம் அறிந்த ஒப்பற்றமேதை எனில்மிகையாகாது. நுட்பமான அறிவும், பார்த்தோரைப் பரவசத்தில் ஆழ்த்தும் பண்பும் இயற்கையிலேயே அமையப் பெற்ற பண்டிதமணி ஆங்கில ஆட்சிக்காலத்தில் மொழியுணர்ச்சியற்று வாழ்ந்துகொண்டிருந்த தமிழர்களைத் தன் தமிழறிவால் தட்டியெழுப்பினார். தாய்மொழி மீதிருந்த ஆர்வத்தால் இளமையிலேயே இலக்கியத்திலும், இலக்கணத்திலும் ஈடுபாடு கொண்டு தன் சொந்த முயற்சியால் தமிழ்கற்று முன்னேறியவர் எனும் செய்தி பலருக்கு வியப்பளிக்கும். இளமையிலேயே தந்தையை இழந்து, மூத்த பிள்ளை என்பதாலே குடும்பப் பொறுப்பினை ஏற்று தளராது இறுதிவரை அத்தனை பொறுப்புக்களையும் கட்டிக் காத்த பெருமை பண்டிதமணியவர்களைச் சாரும்.

இளமைக் காலத்தில் ஏற்பட்ட இளம்பிள்ளை வாதத்தால் தன் இடக்கையிலும் இடக்காலிலும் வலுக்குறைந்து ஊன்றுகோலோடு உலா வந்த அவர் பலர் வாழ்க்கைக்கு ஊன்றுகோலாகயிருந்த பெருமகனாராவார். ஆண்டவனையே ஆசானாகக்கொண்டு தன் சொந்த முயற்சியாலும் ஊக்கத்தாலும் தமிழ் பயின்று முன்னேறிய அவருடைய தமிழறிவை, சோழவந்தான் அரசன் சண்முகனாரும், தத்துவ வளத்தை காரைக்குடி சொக்கலிங்க அய்யா அவர்களும் மெருகிட்டு, தமிழ்கூறும் நல்லுலகம் பயன் பெறச் செய்தார்கள்.

அறிவுவளர்ச்சிக்கு ஆசிரியப் பணியே துணை செய்யும் என்பதிலே அசைக்க முடியாத நம்பிக்கை கொண்ட பண்டிதமணியவர்கள் தமிழ்ப் பண்பாட்டையும், தமிழிசையையும் இரு கண்களாகப் போற்றிக் காக்கும் அண்ணாமலைப் பல்கலைக் கழகத்தில் தமிழாசிரியராக, விரியுரையாளராக, பேராசிரியராக ஆராய்ச்சித் துறைத் தலைவராகப் பணியாற்றிய காலம் தமிழ் வரலாற்றின் பொற்காலமாகும். நவில்தொறும் நூல் நயம்போல ஒவ்வொரு முறையும் ஓர் புது அணுகுமுறை கண்ட பண்டிதமணியவர்கள் தான் கற்றுத்தெளிந்த தமிழறிவைத் தன் மாணவர்களுக்கு எடுத்துச் சொல்லி தமிழறிவை ஊட்டிக் கொண்டேயிருந்தார். இன்று தலைசிறந்து விளங்கும் பல தமிழறிஞர்கள் பண்டிதமணியவர்களின் மாணவர்கள் என்பதே அவர் புலமைக்குச் சான்றாக விளங்குகிறது. மாணவர்கள் அனைவருக்கும் எளிதில் விளங்குமாறு எந்த நூலையும் பயிற்றுவிப்பதில் பண்டிதமணிக்கு நிகர் பண்டிதமணியவர்களே! ஆசிரியர்-மாணவர் உறவு முறையில் ஒரு புதிய மரபையே உருவாக்கிக் காட்டினார்.

கல்வியறிவு மிக்க புலவர்கள் பலரை ஒரு சேர நண்பர்களாகப் பெற்றிருந்த பண்டிதமணியவர்கள் தமிழ்த்தாத்தா உ. வே. சா, நாவலர் சோமசுந்தர பாரதியார், தனித்தமிழியக்கத்தின் தந்தை மறைமலையடிகளார், தமிழ்த் தென்றல் திரு. வி. க. போன்ற தமிழறிஞர்களுடன் தொடர்பு கொண்டு தமிழ்ப் பணியாற்றினார்.

வண்டமிழையும் வடமொழியையும் வகையாகக் கற்றுணர்ந்த ஒரு சில தமிழ்ப் பெரியார்களில், பண்டிதமணி தலையானவர் எனில் மிகையாகாது. இவரது வடமொழியறிவுக்கு சுக்கிர நீக்கம், சுலோசனை, உதயண சரிதம், பேரின்ற தமிழாக்கப் படைப்புக்கள் இன்றளவும் நிலைத்து நின்று சான்று பகர்கின்றன.

அவ்வாறே கௌடில்யரின் அர்த்தசாத்திரத்தை அழகு தமிழில் மொழி பெயர்த்த பெருமையும் பண்டிதமணியவர்களையே சாரும். வடமொழி 'மிருச்சகடிகத்தை' ''மண்ணியல் சிறுதேர்'' என்ற பெயரில் மொழி பெயர்த்துத் தமிழுக்கு அழகிய நாடக நூலாக அளித்துள்ளார். வடமொழியிலிருந்து மொழியாக்கம் செய்யும் போது மரபு வழுவாது உருவாக்கிய பாங்கு கண்டு நாம் அனைவரும் நினைவு கூரத்தக்கது. இத்தகைய ஆற்றலால், தமிழ்த்தாத்தா டாக்டர் உ. வே.சா. விற்குப் பின் மகாமகோபாத்தியாய என்ற இரு மொழிப் பட்டம் இவரைத் தழுவிக் கொண்டது.

இவர் புலமைக்கு திருவாசக ஆராய்ச்சி பற்றிய கட்டுரைகளும் கதிர்மணி விளக்கமும் சான்றாகத் திகழ்கின்றன. அவ்வாறே 'திருவாசகம்', 'திருச்சதகம், 'நீத்தல் விண்ணப்பம்' திருவெம்பாவை ஆகியஉரை நூல்கள் இவர் தலைசிறந்த உரையாசிரியர் எனத் தாரணி போற்றக் காரணமாக அமைந்துள்ளன.

நகைச்சுவை உணர்வுமிக்க பண்டிதமணியவர்கள், தமிழ் மொழியை ஒதுக்கியவர்களை ஒருபோதும் சாடத் தயங்கியதில்லை. தமிழ்நாடு முழுவதும், குறிப்பாக பாண்டி நாட்டைச் சார்ந்த சிற்றூர்களிலும், பேரூர்களிலும், தன் உடல் நலம்பற்றிக் கவலைப்படாமல் நீண்ட சுற்றுப் பயணம் செய்து; இலக்கிய அன்பர்களுக்கு சிறந்த விருந்தளித்த

விற்பன்னராக விளங்கினார். இவரது சொற்பொழிவுகள் அனைத்தும் அக்காலத்தில் மொழித்துறையில் மாபெரும் மலர்ச்சியை ஏற்படுத்தியது எனலாம்.

இசையாத உள்ளங்களை இணைக்கும் பாலமாகத் திகழ்ந்த தமிழிசையியக்கத்தின் வளர்ச்சிக்கு ஊக்கமும் ஆக்கமும் தேடினார். தமிழிசையை துக்கடாவாகக் கருதிய தமிழ்ப் பெருமக்களின் உள்ளங்களிலே விழிப்புணர்வை ஏற்படுத்திய பெருமையை நினைக்கும்தோறும் நெஞ்சம் நெகிழ்ச்சியடைகிறது.

பண்டிதமணியவர்களின் நிர்வாகத்திறமை அனைவரும் வியக்கும் வண்ணம் அமைந்துள்ளது. சென்னை, அண்ணாமலைப் பல்கலைக் கழகங்களில் பல பொறுப்புகளில் பல்லாண்டு தொடர்ந்து பணியாற்றியதே இவரது நிர்வாகத் திறமைக்குச் சீரிய சான்றாகும். கனிவு காட்ட வேண்டிய நேரத்திலே கனிவும் கண்டிப்போடு செயல்பட வேண்டிய நேரத்தில் கண்டிப்பும் கொண்டு பணியாற்றி அனைவரின் அன்புக்கும் மரியாதைக்கும் உரியவராகத் திகழ்ந்தார்.

தன் கருத்துக்களைத் துணிவோடு வற்புறுத்தும் அதே நேரத்தில், மாற்றுக் கருத்துள்ள பல அறிஞர்களுடன் நட்புறவுடன் பழகிய தன்மை மிகவும் போற்றுதற்குரிய ஒன்றாகும். பண்டிதமணியவர்களின் ஆற்றலை உணர்ந்த சென்னை மாகாணத் தமிழ்ச் சங்கம் ''முதுபெரும்புலவர்'' என்னும் பட்டத்தை அவருக்கு வழங்கிச் சிறப்பித்தது. அவ்வாறே 'பல்கலைமணி' என்ற பட்டம் மேலைச் சிவபுரி சன்மார்க்க சபையால் வழங்கப்பட்டது. செட்டிநாட்டுப் பகுதியில் தமிழ்வளர்ச்சியைக் குறிக்கோளாகக் கொண்டு, 1909-ஆம் ஆண்டில் பண்டிதமணியவர்களின் முயற்சியால் மேலைச் சிவபுரியில் நிறுவப்பட்ட சன்மார்க்க சபை என்ற அமைப்பு கணேசர் செந்தமிழ்க்கல்லூரியை நிறுவி இன்றளவும் ஆற்றி வரும் தமிழ்த் தொண்டு பண்டிதமணியவர்களின் இறவாப் புகழுக்குச் சான்றாகத் திகழ்கிறது. பண்டிதமணியவர்களின் இலக்கியத் தொண்டினைப் பாராட்டி 1951-ஆம் ஆண்டு குன்றக்குடியில் அவருக்குப் பொன்னாடை போர்த்தி கௌரவிக்கப்பட்டது.

தாய்மொழியாம் தமிழின்மீது தணியாக் காதல் கொண்ட பண்டிதமணியவர்கள் தமிழின் சிறப்பிலும், வளர்ச்சியிலும் வைர நம்பிக்கை கொண்டு பணியாற்றினார்கள். தமிழ் வளர்ச்சிக்கு ஏற்படும் தடைகளைக் கேடயமாக நின்று எதிர்த்துப் போராடினார்கள். தமிழ் எழுத்துச் சீர்திருத்தத்தை அந்தக் காலத்திலேயே பல்வேறு எதிர்ப்புகளுக்கிடையே துணிந்து வரவேற்றுச் செயலாற்றியவராவார். ஆங்கிலத்தின் அவசியத்தை உணர்ந்து பணியாற்றிய ஒரு சில தமிழறிஞர்களுள் பண்டிதமணியும் ஒருவராவர். தமிழ் உலகமொழியாக விளங்க ஆங்கிலமே என்றும் துணை நிற்கும் என்பது அன்னாரது அசைக்க முடியாத நம்பிக்கையாகும். அவ்வாறே தமிழ்பயிற்றுமொழிக் கொள்கையில் ஆழ்ந்த நம்பிக்கை கொண்டு, தெளிவாக அக்கருத்தினை வலியுறுத்தி வந்தார்.

எழுபது ஆண்டுகளுக்கு மேல் வையத்தில் வாழ்வாங்கு வாழ்ந்த பண்டிதமணியவர்கள் 1953-ல் அமரரானார். அய்யா அவர்கள் மறைந்து விட்டாலும் அவர் விட்டுச் சென்ற தமிழ்ப் பணி, மொழியார்வம் என்றென்றும் நம் நெஞ்சங்களில் தமிழுள்ளவரை நிலைத்து நின்று நலம் பயக்கும் என்பதில் ஐயமில்லை. பண்டிதமணியவர்களின் இலட்சியப் பாதையில் நாம் அனைவரும் பீடு நடைபோட்டுத் தமிழ்நாட்டில் பொற்காலம் காண்போம்!

கோவை மாவட்டத்தில் கிராமப்புற மக்களுக்குக் குடிநீர் வழங்கும் திட்டப் பணிகள்

கோவை மாவட்டத்தில் உள்ள அன்னூர் ஊராட்சி ஒன்றியத்தில் 26 கிராமங்கள் குடிநீர் பெறும் வகையில் ரூ 14,00,000 செலவிலும், பொள்ளாச்சி தெற்கு ஊராட்சி ஒன்றியத்தில் 22 கிராமங்கள் குடிநீர் பெறும் வகையில் ரூ 23,61,000 செலவிலும், கிணத்துக்கடவு ஊராட்சி ஒன்றியத்தில் 15 கிராமங்கள் குடிநீர் பெறும் வகையில் ரூ 17,47,000 செலவிலும், மதுக்கரை ஊராட்சி ஒன்றியத்தில் 9 கிராமங்கள் குடிநீர் வசதி பெறும் வகையில் ரூ 13,60,000 செலவிலும், தொண்டாமுத்தூர் ஊராட்சி ஒன்றியத்தில் 18 கிராமங்கள் குடிநீர் பெறும் வகையில் ரூ 13,94,000 செலவிலும், காரமடை ஊராட்சி ஒன்றியத்தில் 44 கிராமங்கள் குடிநீர் வசதி பெறும் வகையில் ரூ 39,68,000 மதிப்பீட்டிலும், சூலூர் ஊராட்சி ஒன்றியத்தில் 23 கிராமங்கள் குடிநீர் வசதி பெறும் வகையில் ரூ 39,58,000 செலவிலும், பல்லடம் ஊராட்சி ஒன்றியத்தில் 20 கிராமங்கள் குடிநீர் பெறும் வகையில் ரூ 40,00,000 செலவிலும், மடத்துக்குளம் ஊராட்சி ஒன்றியத்தில் 52 கிராமங்கள் குடிநீர் வசதி பெறும் வகையில் ரூ 53,91,000 செலவிலும், அவிநாசி ஊராட்சி ஒன்றியத்தில் 18 கிராமங்கள் குடிநீர் வசதி பெறும் வகையில் ரூ 27,43,000 செலவிலும், திருப்பூர் ஊராட்சி ஒன்றியத்தில் 9 கிராமங்கள் குடிநீர் வசதி பெறும் வகையில் ரூ 3,85,000 செலவிலும், குடிமங்கலம் ஊராட்சி ஒன்றியத்தில் 10 கிராமங்கள் குடிநீர் வசதி பெறும் வகையில் ரூ 13,00,000 பெறும் வகையிலும், பெரிய நாயக்கன்பாளையம் ஊராட்சி ஒன்றியத்தில் 8 கிராமங்களுக்குக் குடிநீர் வசதி பெறும் வகையில் 2,55,000 செலவிலும், உடுமலைப்பேட்டை ஊராட்சி ஒன்றியத்தில் 7 கிராமங்கள் குடிநீர் வசதி பெறும் வகையில் ரூ 8,00,000 செலவிலும், பொள்ளாச்சி வடக்கு ஊராட்சி ஒன்றியத்தில் உள்ள 4 கிராமங்கள் குடிநீர் வசதி பெறும் வகையில் ரூ 5,00,000 செலவிலும், பாதுகாக்கப்பட்ட குடிநீர் வழங்கும் திட்டப்பணிகள் நிறைவேற்றப்பட்டு வருகின்றன.

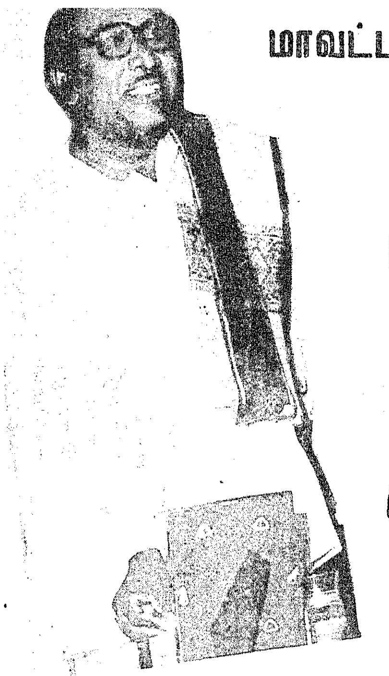

மாவட்ட வளர்ச்சிப் பணிகள்

தொழிலாளர் நல அமைச்சர் சுற்றுப்பயணத்தில்...

மாண்புமிகு தொழிலாளர் நலத் துறை அமைச்சர் திரு எஸ். இராகவானந்தம் அவர்கள் 23.4.82 அன்று திருச்சிராப்பள்ளி மாவட்டத்தில் உள்ள அரவக்குறிச்சி சட்ட மன்றத் தொகுதியில் சுற்றுப் பயணம் செய்தார்கள். அவ்வமயம், தன்னிறைவுத் திட்டத்தின்கீழ் சுமார் ரூ.26,503 செலவில் கட்டப்பட்டுள்ள முன்னூர் ஊராட்சி அலுவலகக் கட்டடத்தை திறந்து வைத்தார்கள். தமது உரையில் ''அரவக்குறிச்சி சட்ட மன்றத்தொகுதிக்கு மட்டும் குடிநீர்த் திட்டத்திற்காக ரூ. 90 இலட்சம் செலவு செய்து இருக்கிறோம். இன்னும் 22 இலட்சம் செலவு செய்ய இருக்கிறோம். சென்னையில் ரூ. 350க்கும் கீழ் மாத வருமானம் உள்ள குடிசையில் வாழ்பவர்களுக்கு தமிழ்நாடு குடிசை மாற்று வாரியத்தால் சுமார் ரூ. 14,500- மதிப்பீட்டில் கட்டப்பட்டுள்ள வீடுகளை ரூ 20-க்கு வாடகைக்குக் கொடுக்கிறோம்.

குடும்பத்தில் ஒருவருக்காவது வேலை கொடுக்க . வேண்டும் என்று திட்டம் போட்டு இருக்கிறோம். அதற்கான விவரங்களை மாவட்ட வேலை வாய்ப்பு அலுவலகங்கள் மூலம் தகவல்களைச் சேகரித்துக்கொண்டு வருகிறோம். ஏழை எளிய குழந்தைகளுக்கு ஒரு வேளையாவது சத்துணவு வழங்க திட்டமிட்டு ரூபாய் 100 கோடி ஒதுக்கி இருக்கிறோம். இதற்காக சுமார் 25,000 கட்டடங்களைக் கட்ட திட்டமிட்டு இருக்கிறோம். இத்திட்டத்திற்காகப் பெண்களை நியமிக்க இருக்கிறோம். இதில் குறிப்பாக, விதவைப் பெண்களுக்கு முன்னுரிமை அளிக்க இருக்கிறோம். முதியோர் ஒய்வுத் தொகைரூ. 25 என்று இருந்ததை ரூ. 35 ஆக உயர்த்தி இருக்கிறோம்'' என்று குறிப்பிட்டார்.

பிறகு, அரவக்குறிச்சி ஊராட்சி ஒன்றியத்தில் உள்ள மொண்டியத்தான் காரை கிராமத்தில் ரூ. 56,000 மதிப்பீட்டில் தன்னிறைவுத் திட்டத்தின்கீழ் கட்டப்பட்ட ஆரம்பப் பள்ளிக் கட்டடத்தை மாண்புமிகு அமைச்சர் அவர்கள் திறந்து வைத்தார்கள் .

அரவக்குறிச்சி ஒன்றியத்தைச் சார்ந்த வெடிக்காரன்பட்டி என்ற கிராமத்தில் சுமார் ரூ. 56,000 செலவில் கட்டப்பட்டுள்ள ஊராட்சிஒன்றிய ஆரம்பப் பள்ளிக் கட்டடத்தைத் திறந்து வைத்துப் பேசுகையில் மாண்புமிகு அமைச்சர் அவர்கள் கூறியதாவது; ''திருச்சி மாவட்டத்திற்கு என்று ஒதுக்கப்பட்ட தொகையில் 4ல் ஒரு பகுதியை இப்பகுதிக்குச் செலவு செய்து இருக்கிறோம். பள்ளி கட்டடமாக இருந்தாலும்; சாலை வசதிகளாக இருந்தாலும் தன்னிறைவுத் திட்டத்தின் மூலமாகச் சிறப்பாக நிறைவேற்றி வருகிறோம். புரட்சித்தலைவர் ஆட்சியிலே தான் ஆதிதிராவிடர் மக்களுக்கு ரூபாய் 3,200 வீடுகட்டிக் கொள்வதற்காகக் கிராமக் கூட்டுறவு வீட்டு வசதி சங்கத்தின் மூலமாக கடனாகக் கொடுக்கிறோம். இதில் ரூ. 1000 அரசு மானியமாகக் கொடுக்கிறது. மீதமுள்ள ரூ. 2,200 ஐ 20 ஆண்டுத்தவணையில் குறைந்த வட்டியில் வசூல் செய்கிறோம். ஆதி திராவிடர் அல்லாதோருக்கும் ரூ. 3,200 கடன் கொடுக்கிறோம். இவர்கள் ஆதி திராவிடர்களோடு ஒட்டி வீடு கட்டி வாழ முன்வந்தால், அவர்களுக்கு ரூ. 1,000 மானியமாக அளிக்கிறோம். மீதமுள்ள தொகை ரூ. 2,200ஐ 20 ஆண்டு கால தவணையில் குறைந்தவட்டியில் வசூல் செய்கிறோம்.

24.4.82 அன்று மாண்புமிகு தொழிலாளர் நலத் துறை அமைச்சர் அவர்கள் மதுரை மாவட்டத்திலுள்ள வேடசந்தூர் சட்டமன்றத் தொகுதியில் உள்ள குஜிலியம்பாறை ஊராட்சி ஒன்றியத்தில் சுற்றுப்பயணம் செய்தார்கள். முதலாவதாக இராமகிரியில் ரூபாய் 93,000 மதிப்பீட்டில் தன்னிறைவுத் திட்டத்தின்கீழ் கட்டப்பட்டுள்ள பாலத்தைத் திறந்துவைத்தார்கள்.

அடுத்து, எல். புதூரில் சுமார் 260 பேர் மக்கள் தொகை உள்ள இக்கிராமத்தில் ரூ. 93,100 மதிப்பீட்டில் தன்னிறைவுத் திட்டத்தின் கீழ் மேல் நிலை நீர்த் தேக்கத்தொட்டியினைத் திறந்து வைத்தார்கள். இம் மேல்நிலை நீர்த்தேக்கத் தொட்டியின் கொள்ளளவு 15,000 லிட்டர் ஆகும். இந்நிகழ்ச்சியில் மாண்புமிகு அமைச்சர் அவர்கள் பேசியதாவது: ''இந்தியாவிலேயே கிராம மக்களுக்குக் குடிநீர் வழங்கக் கூடிய அரசு புரட்சித் தலைவர் அரசு தான் என்பதைச் சொல்லிக் கொள்ள ஆசைப்படுகிறேன். மேலும் தண்ணீரைக் குடிப்பதற்கு மட்டும்தான் பயன்படுத்த வேண்டும், குளிப்பதற்கோ, பாத்திரம் கழுவுவதற்கோ, ஆடுமாடுகளைக் கழுவுவதற்கோ, பயன்படுத்தக்கூடாது . கூட்டுறவு வங்கிகள் மூலமாக வாங்கிய கடனைத் திருப்பிக்கட்ட, தானாகவே முன் வரவேண்டும்'' விழா நிகழ்ச்சியில் திரு வெள்ளைச்சாமி மற்றும் 20 பேர்கள் கூட்டுறவு வங்கி மூலம் வாங்கிய கடனில் ரூ. 1000வீதம் தானாகவே முன் வந்து செலுத்தினார்கள். மாண்புமிகு அமைச்சர் அவர்களை வெகுவாகப் பாராட்டிப் பேசினார்கள். மேலும் ரூ. 2500- மதிப்பீடுள்ள 50 பால் மாடுகளை விழா நிகழ்ச்சியில் மாண்புமிகு அமைச்சர் அவர்கள் வழங்கினார்கள்.

அடுத்து, வெள்ளப்பாறை என்ற கிராமத்தில் தன்னிறைவுத்

நிலமேம்பாட்டுத் திட்டம் - புது நோக்கு...

மதுரை மாவட்டம், பழனி வட்டம், பாப்பம்பட்டி கிராமத்தில் நில மேம்பாட்டுத் திட்டத்தை மாண்புமிகு வருவாய்த்துறை அமைச்சர் திரு. எஸ். டி. சோமசுந்தரம் அவர்கள் மாண்புமிகு ஆதிதிராவிடர் நலத்துறை அமைச்சர் திரு எம். விஜயசாரதி அவர்கள் தலைமையில், துவக்கி வைத்தார்கள்.

இந்தியாவில் எல்லா மாநிலங்களிலும் உள்ள நிலமற்ற ஏழைகளுக்கு நில உச்சவரம்புச் சட்டத்தின் மூலம் 19,76,800 ஏக்கர் நிலங்கள் ஒப்படைக்கப்பட்டுள்ளன. இவை தவிர அரசின் தரிசு நிலங்கள், வனத்துறையின் தரிசு நிலங்கள் இலட்சக்கணக்கான விவசாயிகளுக்குக் கொடுக்கப்பட்டுள்ளது. இருந்த போதிலும், விவசாயிகள் தங்களுடைய வாழ்க்கைத் தரம் உயராததற்குக் காரணம், விநியோகிக்கப்பட்ட நிலங்கள் அபிவிருத்தி செய்து விவசாயத்திற்கு உகந்த நிலமாக மாற்ற வேண்டும் என்ற எண்ணம் உருவாகாததால் தான்.

இதைக் கண்ணுற்ற தமிழக அரசு ஏழைகளுக்குக் கொடுக்கப்பட்ட நிலங்கள் அபிவிருத்திசெய்து விவசாயத்திற்கு உகந்தநிலமாக மாற்றும் பொருட்டு ஒரு முன்னோடித் திட்டமான நில மேம்பாட்டுத் திட்டத்தைக் கொண்டு வந்துள்ளது. இத்திட்டத்தை முதன் முதலில் மதுரை மாவட்டம், பழனி வட்டம், பாப்பம்பட்டி கிராமத்தில் எடுத்துக்கொள்ளப்பட்டது. இதைத் தொடர்ந்து திருச்சிராப்பள்ளியிலும், திருநெல்வேலியிலும் இத்திட்டம் தொடங்கப் பட உள்ளது.

இத்திட்டத்தின் அடிப்படையில் 100 ஏக்கர் புஞ்சை நிலத்தை 50 ஆதிதிராவிடர்களுக்கு விநியோகிக்கப்பட்டுள்ளது. இந்த நிலத்தை அபிவிருத்தி செய்து விவசாயம் செய்வதற்கு வேண்டிய தண்ணீர் கிடைப்பதற்கு வசதியாக. கிணறுகள் தோண்டவும், டிராக்டர் மூலம் நிலத்தைப் பயன்படுத்தவும், 50 ஆதிதிராவிடர் குடும்பங்களுக்கு வீடு கட்டுவதற்கும், குடியிருப்பு வசதிகள் செய்து கொடுப்பதற்கும் தமிழக அரசு பல்வேறு நிறுவனங்களின் மூலம் ரூ. 16,00,000 செலவு செய்ய திட்டமிடப்பட்டுள்ளது. இத்திட்டத்திற்கு உதவியாகப் பணிகள் புரிய மேயர் டிரஸ்ட் என்ற நிறுவனம் ரூ. 3,00,000 செலவு செய்ய ஒத்துக் கொண்டுள்ளது. 50 குடும்பங்களுக்குக் கொடுக்கப்பட்ட 100 ஏக்கரில் மூன்றில் ஒரு பங்கு உணவு தானியங்கள் விளைவிக்கவும், இரண்டு பங்கு கரும்பு, கடலை போன்ற பணப் பயிர்கள் உற்பத்தி செய்யவும் திட்டமிடப்பட்டுள்ளது. இதன் மூலம் 1984-ஆம் ஆண்டு முதல் ஆண்டொன்றுக்கு ரூ.1,50,000 வருமானம் கிடைக்குமென எதிர் பார்க்கப்படுகிறது. 1989க்குள் முதலீட்டினைத் திரும்ப எடுத்துக் கொண்டு எவ்விதச் சுமையுமின்றி நல்ல நிலமாக இந்தக் குடும்பங்களிடம் ஒப்படைக்கப்படும்.

திட்டத்தின் கீழ் ரூ.96,000 மதிப்பீட்டில் கட்டப்பட்டுள்ள பாலத்தைத் திறந்து வைத்தார்கள். ''புரட்சித் தலைவர் ஆட்சியிலே தன்னிறைவுத் திட்டத்தின் கீழ் பாலங்கள் அமைத்தல், சாலைகள் போடுதல், மருத்துவ மனைகளை அமைத்தல், குடிநீர் மேல்நிலை நீர்த்தேக்கத் தொட்டிகளை அமைத்தல், சுடுகாட்டுக்குச் செல்ல பாதைகளை அமைத்தல் போன்ற பணிகளைச் செய்து வருகிறோம். மேலும் இப்பகுதியில் 40 கோடி ரூபாய் மூலதனத்திலே ஒரு தொழிற்சாலை ஏற்படுத்த முயற்சிகள் நடந்து கொண்டு வருகிறது. இதனால் பல ஆயிரம் பேருக்கு வேலை வாய்ப்பு கிடைக்கும் என நம்புகிறேன். தமிழக அரசின் சார்பாகக் கொண்டுவரும் நல்ல பல திட்டங்களுக்கு மக்கள் நல்லாதரவைத் தரவேண்டும்''என்று அவ்வமயம் மாண்புமிகு அமைச்சர் அவர்கள் கேட்டுக் கொண்டார்கள்.

தேசிய ஊரக வேலை வாய்ப்புத் திட்டத்தின் கீழ் ரூ. 30,000 செலவில் கட்டப்பட்டுள்ள புதிய சாலைகளை அவர் திறந்து வைத்துப் பேசுகையில், ''தமிழ்நாட்டிலுள்ள 378 ஒன்றியங்களில் 69 ஒன்றியங்களைத் தன்னிறைவுத் திட்டத்தின் கீழ் எடுத்து, சாலைகள் போடுதல், பாலங்கள் கட்டுதல், பள்ளிக் கட்டடங்களைக் கட்டுதல் போன்ற பணிகளை கிராம மக்களுக்குச் செய்து கொடுத்து இருக்கிறோம். இந்த ஆண்டு 150 ஒன்றியங்களை எடுத்து இருக்கிறோம். அடுத்த ஆண்டு 159 ஒன்றியங்களை எடுத்து செயல்படுத்த இருக்கிறோம். புரட்சித் தலைவர் ஆட்சியிலே 2 வயதுக்கு மேற்பட்ட 8 வயதுக்குட்பட்ட குழந்தைகளுக்கு ஒரு வேளையாவது சத்துணவு வழங்க ரூ.100 கோடி ஒதுக்கி இருக்கிறார்கள். இத்திட்டத்தைச் செயல் படுத்த பெண்களுக்கு குறிப்பாக விதவைகளுக்கு முன்னுரிமை அளித்து இருக்கிறோம் என்றும், இத்திட்டத்திற்கு மக்கள் முழு ஆதரவு கொடுக்க வேண்டும் என்று கேட்டுக்கொண்டார்கள்.

அடுத்து, சேர்வைக்காரன் பட்டியில் சுமார் 49,904 ரூபாய் செலவில் கட்டி முடிக்கப்பட்ட பள்ளிக்கட்டடத்தை மாண்புமிகு அமைச்சர் அவர்கள் திறந்து வைத்தார்கள். இவ்விழா நிகழ்ச்சியில் அமைச்சர் அவர்கள் "புரட்சித் தலைவர் ஆட்சியிலே ஆதிதிராவிட மக்களுக்காக 5 ஆண்டுக் காலத்தில் 3 இலட்சம் வீடுகள் கட்ட திட்டம் தீட்டி இருக்கிறோம் என்றும், 2 ஆண்டுக்காலத்தில் 80 ஆயிரம் வீடுகள் கட்டி இருக்கிறோம் என்றும், இந்த ஆண்டு 40 ஆயிரம் வீடுகளும் அடுத்த ஆண்டு 40 ஆயிரம் வீடுகளும் கட்ட இருக்கிறோம்." என்று கூறினார்கள். இவ்விழா நிகழ்ச்சியில் 10 பெண்களுக்கு ஒருங்கிணைந்த ஊரக வளர்ச்சித் திட்டத்தின்கீழ் தையல் இயந்திரங்களை மாண்புமிகு அமைச்சர் அவர்கள் வழங்கினார்கள். அடுத்து சி.சி.சி. குவாரியில் தன்னிறைவுத் திட்டத்தின் கீழ் ரூ. 52,163 மதிப்பீட்டில் கட்டப்பட்டுள்ள பள்ளிக் கட்டடத்தைத் திறந்து வைத்தார்கள்.

காரைக்குடியில் பாரதியார்

– ராய. சொக்கலிங்கம்

முப்பது ஆண்டுகட்கு முன், திடீரென ஒரு நாள். சிவந்த உடம்பு, மொட்டைத்தலை முறுக்கிய எதிர்மீசை, குறுகுறுத்த கண்கள் இவற்றோடு, கையில் தடியுடன் ஒரு கம்பீர உருவம், காரைக்குடியில் தோன்றியது. அவ்வடிவம் நம்மை விட்டு மறைந்து இப்பொழுது, இருபத்தேழு ஆண்டுகள் ஆகிவிட்டன. அதுதான், மகாகவி சுப்பிரமண்ய பாரதியாரின் மேனி. காரைக்குடியில் மூன்று நாளே பாரதி இருந்தார் என்பது என் நினைவு. அப்பொழுது காரைக்குடியில் ஹிந்து மகாபிமான சங்கம் நல்ல பணி செய்துகொண்டிருந்தது. அங்குதான் பாரதி தங்கியிருந்தார். அவரைச் சுற்றிலும், ஒரு சரியான நாட்டுப் பற்றுள்ள இளைஞர் கூட்டம் சூழ்ந்துகொண்டது. பாரதி, கூட ஒருவரை அழைத்து வந்திருந்தார். அவரும் ஒரு அரைப் பயித்தியம் மாதிரியே காணப்பட்டார். பாரதியாரோ ஒரு ஞானக் கிறுக்கர். இருவரும் நடந்துகொண்ட முறைகள் எங்கட்கு வேடிக்கையாகவே இருந்தன. பாரதி, உடன்வந்தவரை, ''மொட்டையா'' என்று அழைத்ததாக எனக்கு ஞாபகம். பாரதியை, அவர் ''சுவாமி'' என்று அழைப்பார். நாங்கள் எல்லோருமே, பாரதியை ''சுவாமி'' என்றுதான் அழைக்க வேண்டும். அது அவர் கட்டளை.

பாரதியின் பாடல்களைப் படித்து. அதில் இளைத்துப்போயிருந்த நாங்கள், பாரதியை நேரில் கண்டு, விருந்தினராக்கிக் கொள்ளும் பேறு பெற்றதற்கு, எல்லையற்ற மகிழ்ச்சியடைந்து, அவரை மிகவும் பாராட்டினோம். அந்த நாட்களில் நாங்கள் அவரை விட்டு அகலவேயில்லை. அப்பொழுது நாங்களெல்லாம் ஏறக்குறைய இருபது வயதினர். ஒரு நாள் மாலை அவரை அழைத்துக்கொண்டு, நாங்கள் பத்துப் பதினைந்து பேர், காரைக்குடியில், இப்போது, ''நியூடவுன்'' என்று அழைக்கப்படும் ஒரு காட்டுப்பக்கம் நீண்ட தூரம் சென்று உலாவி வந்தோம். அந்நாள் அப்பகுதி நல்ல காடாக இருந்தது. அதற்கு வடகாடு என்று பெயர். பாரதியாரோடு கூட இருந்த நாட்களில் அவர் செய்யும் செயல் ஒவ்வொன்றிலும் நாங்கள் வீரத்தைக் கண்டோம். எழுந்து நடப்பாரானால் ''ஏறுபோல் நட'' என்று அவர் சொன்னபடி கோணாமல், வளையாமல், நிமிர்ந்து சிம்மம் போலவே நடப்பார்.

ஒரு நாள், ஓமப்பொடியை அள்ளிக் கையிலே வைத்துக்கொண்டார். மீசையை எதிராகத் தடவிவிட்டுக்கொண்டு, கையை முறுக்கிக்கொண்டு, சண்டை போடுவது போல் பாவனை செய்து அவர் சாப்பிட்ட மாதிரி ''புதுமையாகவே'' இருந்தது. எங்களையெல்லாம் பாரதியார், 'பாண்டியா' அல்லது 'தம்பி' என்று அன்போடு அழைப்பார். தம்பி என்ற சொல் தமிழில் மிகச் சிறந்த ஒரு அன்புரிமைச் சொல். பாண்டியன் என்பது ஒரு நாடு பற்றிய வந்த சொல். அச்சொல்லில் பாரதிக்கு மிகவும் பிரியம். அவர் பாண்டி நாட்டாரல்லவா? நாங்களும் அந்நாட்டாராதலால், எங்களைப் பாண்டியா என்று அழைப்பது பொருத்தந்தானே. பாண்டி நாட்டில் எல்லோருக்குமே ஒரு மயக்கந்தானே கடவுளுக்கு உறைவிடம் எது? எங்கும் அவர் இருக்கின்றாரானாலும், ''தென் பாண்டி நாடே தெளி'' என்று செப்புகின்றது திருவாசகம்.

பாரதியைப் படம் பிடிக்க விரும்பினோம். எதற்கும் அவரை இணக்குவது முடியாத காரியம். அவருக்கே மனம் வந்தால்தான்.

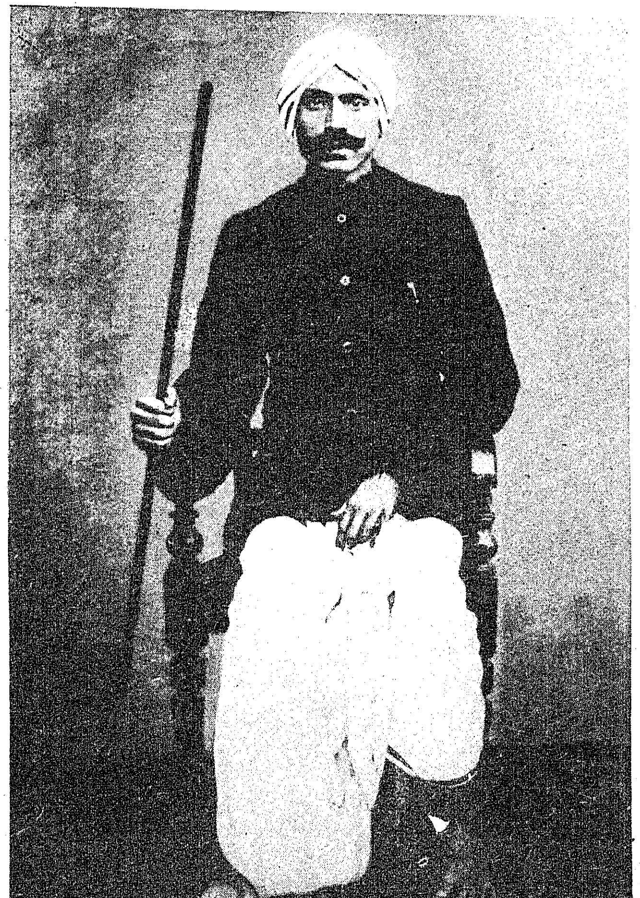

படம் பிடிக்க ஒப்புக்கொண்டார். வேண்டியன எல்லாம் தயார் செய்யப்பெற்றன. பாரதியாரை உட்கார வைத்தோம். ஒரு தடிக் கம்பைத் தூக்கித் தலைக்கு மேலே கம்பு தோன்றும்படி நிறுத்திக்கொண்டார். அம்மாதிரிபடம் பிடிப்போருக்குச் சம்மதமில்லை. அவர் எவ்வளவோ சொன்னார். 'முடியாது', நீர் சொல்வதை நான் என்ன கேட்பது? என்று சொல்லிவிட்டார் பாரதியார். பிறகு அப்படியே எடுக்கச் செய்தோம்.

பாரதி அவருடைய பாட்டை மிக நன்றாகப் பாவத்தோடு பாடுவார். ஏதாவது ஒரு பாட்டின் பெயரைச் சொல்லி, ''சுவாமி, அதைப்பாடவேண்டும்' என்று நாங்கள் கேட்போம். 'அது வேண்டாம், பழைய பாட்டு. புதுப் பாட்டு ஜமாய்க்கிறேன் கேள் பாண்டியா' எனச் சொல்லிவிட்டு நாங்கள் அறியாத அவருடைய புதுப்பாட்டிலே ஒன்றைப் பாடிக் காட்டுவார். 'பிள்ளைப் பிராயத்திலே' என்ற ஒரு பாட்டை மெதுவாகப் பாடிக்கொண்டே இருந்தார். நாங்கள் அமைதியாகக் கேட்டுக்கொண்டே இருந்தோம். ''அன்னை வடிவமடா'' என்று திடீரென்று ஓங்கி ஒரு கத்துக் கத்தினார். அதை நாங்கள் எதிர் பார்க்கவேயில்லை. ஆதலின் அதிர்ச்சி தூக்கி வாரிப் போட்டு விட்டது. காதலும், வீரமும் மாறி மாறி வரும் ஒரு பாட்டு. அதை மிக நன்றாகப் பாடினார்.

''கிள்ளைமொழிச் சிறு வள்ளி
யெனும்பெயர்ச் செல்வத்தை

என்றும்

கேடற்ற வாழ்வினை இன்ப
விளக்கை மருவினாய்''.

என்று பாடும்போது அப்படியே சொற்களைக் கொஞ்சி விடுவார்.

'கொள்ளை கொண்டே
அமராவதி வாழ்வு
குலைத்தவன்..

பானு

கோபன் தலை பத்துக் கோடி
துணுக்குறக் கோபித்தாய்.''

என்று சொல்லும்போது, அந்த பானுகோபன் எதிரில் இருப்பதாகக் கருதிக்கொண்டு குமுறுகிறார்.

அவரோடு இருந்த சில நாட்களில் நாங்கள் பெற்ற உள்ளக் களிப்பு மிகுதி. மதுரைக்குப் புறப்பட வேண்டும் என்றார். இன்னும் சில நாள் தங்கிப் போகலாம் என்றோம். கேட்கவில்லை. பிடிவாதமாகப் புறப்பட வேண்டும் என்று சொல்லிவிட்டார். அந்த நாளில் காரைக்குடியில் ரயில் இல்லை. அவரை அழைத்துக்கொண்டு நாங்கள் அனைவரும் கார் ஏற்றியனுப்பக் கல்லுக் கட்டிக்குச் சென்றோம். அப்பொழுது கார் புறப்படும் இடம் கல்லுக் கட்டியே. கார் புறப்படச் சிறிது நேரம் இருந்தது. அவரை அணித்தேயுள்ள அன்பர் சொ. முருகப்பனார்க்குச் சொந்தமான ஒரு கடையில் கூட்டிப்போய் வைத்துப் பேசிக்கொண்டிருந்தோம். பாரதியார் அங்கிருந்த மூன்று நாட்களிலும் எங்கள்நினைவுக்கு வராத ஒன்று அந்தச் சமயம் தோன்றியது. சுவாமி நமது சங்கத்தைப் பற்றிப் பாடவேண்டும் என்று கேட்டோம். சரி என்று ஆரம்பித்தார். பேனாவை எடுத்து எழுதத் தொடங்கினார். கட கட வென்று எழுதிக்கொண்டே வந்தார். நாங்களெல்லாம் பார்த்துக் கொண்டேதான் இருந்தோம். இரண்டொரு அடிப்புகள் மட்டும் செய்தார். மற்றபடி விரைவாகவே பாட்டை எழுதினார். உடனே பாடக்கூடியவரை ''ஆசு கவி'' என்று கூறுவதுண்டு. பாரதி ''ஆசு கவியே'' ஆவார். பாரதி பாட்டுக்கள் எழுதிக்கொண்டிருந்தபோதே, கார் புறப்படப் போகும் செய்தி வந்தது. பாட்டை முடித்துவிட்டு அடுத்த காரில் புறப்படலாம் என்று எவ்வளவோ கெஞ்சினோம். முடியாதென்று எழுந்துவிட்டார். புறப்பட்டுப்போய் மதுரையிலிருந்து பாட்டுக்களை முடித்து அனுப்புவதாகச் சொன்னார்.

நாங்கள் அதுவரை முடிந்த பாட்டுக்களையாவது தந்துபோகும்படி வேண்டினோம். மறுத்துவிட்டார். ஆனால் சொன்னபடி மதுரையிலிருந்து பாட்டுக்களை முடித்தனுப்பி விட்டார்.

நல்ல பாடல்கள். அறுசீர்விருத்தங்கள். சில பாடல்களை இங்கே தருகிறேன்.

இத்தகைய துயர்நீக்கிக்
கிருதயுகம் தனை,உலகில்
இசைக்கவல்ல
புத்தமுதாம் இந்துமதப்
பெருமைதனைப் பார் அறிய
புகட்டும் வண்ணம்
தந்துபுகழ் வளப்பாண்டி
நாட்டினில் காரைக்குடியூர்
தனிலே சால
உத்தமராம் தனவணிகர்
குலத்துதித்த இளைஞர்பலர்
ஊக்கம் மிக்கார்.

உண்மையே தாரகம் என்
றுணர்ந்திட்டார்.
அன்பு ஒன்றே
உறுதியென்பார்,
வண்மையே குலதர்மம்
எனக்கொண்டார், தொண்டு
ஒன்றே
வழியாகக் கண்டார்,

இக் கட்டுரையானது, 9-11-1919-ல், சிறந்த தேசபக்தரும், தமிழறிஞரும், 'ஊழியன்' வார இதழின் ஆசிரியருமாகிய, தமிழ்க்கடல், திரு. ராய. சொ. அவர்கள், தேசியகவி, திரு. சுப்ரமணிய பாரதியார் அவர்களைச் சந்தித்துப் பேசிய நிகழ்ச்சியை, நாமார்க்கும் குடியல்லோம் என்ற நூலில், காரைக்குடியில் பாரதியார் என்று வெளிவந்துள்ளது. பாரதியாரின் நூற்றாண்டு விழாக் கொண்டாடும் இவ்வாண்டில் பலரும் அறியும் வண்ணம், அக்கட்டுரையைப் படியெடுத்து உதவுபவர் மேலைச் சிவபுரி, திரு மு. அண்ணாமலை

ஒண்மைஉயர் கடவுள் இடத்து
அன்புடையார், அவ்வன்பின்
ஊற்றத்தாலே,
திண்மையுறும் இந்துமத
அபிமான சங்கம் ஒன்று
சேர்த்திட்டாரே.

இவ் உலகத்துள்ள துயர்களையெல்லாம் நீக்கிக் கிரேத யுகத்தைப் பூமியில் நிலைக்கச் செய்ய வல்ல புதிய அமிழ்தமாகிய இந்து மதத்தின் பெருமையை அவனி முழுதும் அறியப் பரப்பும் பொருட்டாக, வலிமைமிக்க இந்து மதாபிமான சங்கத்தைக் கண்டார்கள். எங்கே? புகழ் திருநடம் செய்கின்ற, வளஞ் செறிந்த பாண்டிநாட்டிலுள்ள காரைக்குடி நகரத்தில் சங்கம் நிறுவியோர் யார்? மிகவும் பெருமைகொண்ட தனவணிகர் மரபிலே தோன்றிய பல இளைஞர்கள். அன்னார் ஊக்கம் மிகுந்தவர், மெய்தான் தாரக மந்திரம் என்று உணர்ந்தவர், அன்பு ஒன்றுதான் உறுதிப்பொருள் என்று கண்டவர், கொடையே குலத் தொழிலாகக் கொண்டவர். தொண்டே நெறியென ஏற்றவர். ஒளியும் சிறப்பும் மிக்க இறைவனிடத்தில் அன்புடையவர்..., அவ்வன்புப் பெருக்குக் காரணமாக இச்சங்கத்தைக் கண்டார்.

பாரதியார் பழகிய சில நாட்களில், அவர் கண்களால் கண்டவற்றை இவ்விரண்டு பாடல்களில் அப்படியே சித்தரித்துவிட்டார். சங்கத்தின் பணிகளைச் சொல்லி மனமார, வாயார, ஒரு அருமையான வாழ்த்துப்பாட்டைப் பாடி வாழ்த்துக் கூறினார் பாரதியார்.

பல நூல்கள் பதிப்பித்தும்,
பல பெரியோர் பிரசங்கம்
பண்ணுவித்தும்,
நலமுடைய கலாசாலை
புத்தகசாலை பலவும்
நாட்டியும் தம்
குலம்உயர, நகர்உயர,
நாடுஉயர உழைக்கின்றார்,
கோடி மேன்மை
நிலவிட இச்சங்கத்தார்
பல்லூழி வாழ்ந்தொளிர்க,
நிலத்தின்மீதே.

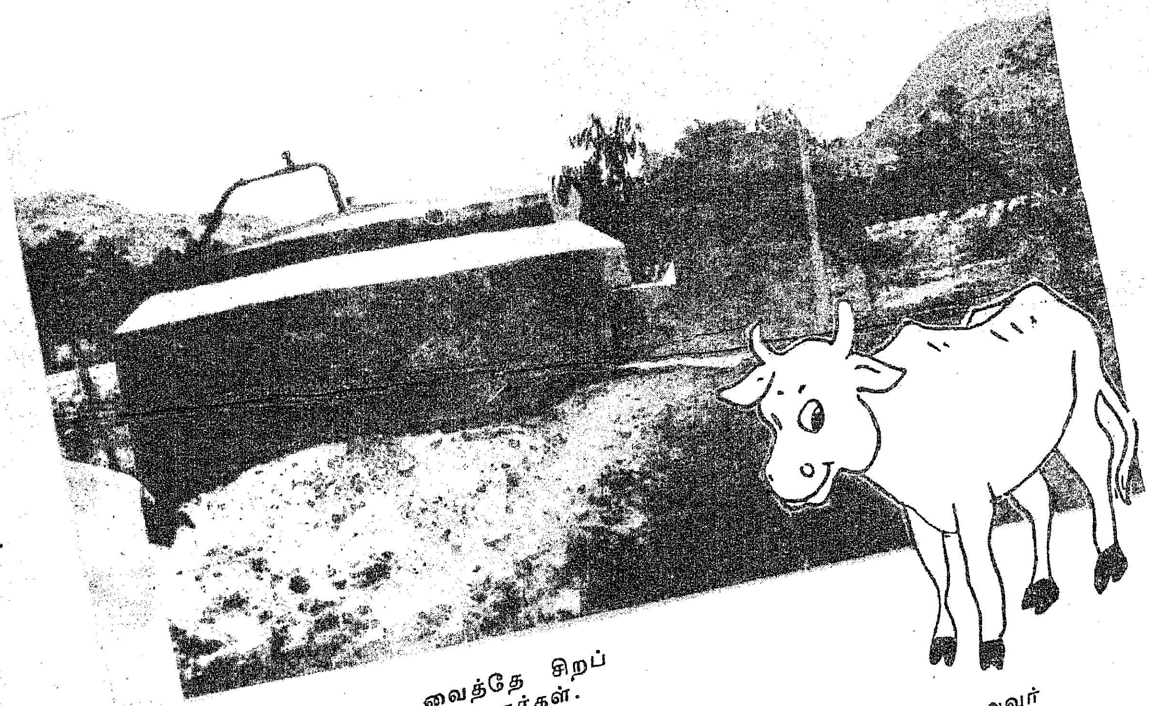

ஒரு கல்லில் மூன்று மாங்காய்

"இருப்பதை வைத்தே சிறப்புற வாழலாம்' என்பார்கள்.

நம்மிடம் இருக்கும் பொருளை வீணாக்காமல், அதையே ஆக்க வழியில் பயன்படுத்தலாம்.

ஆம். உள்ளதைக் கொண்டே உயரலாம். சிக்கனம், சீரான வாழ்வு என்றெல்லாம் சொல்கிறோம். ஆனால் நடைமுறையில் அவற்றையெல்லாம் கடைப்பிடிப்பது எத்தனைப் பேர்?

கிராமங்களில் ஆடு மாடுகளை வைத்திருப்பவர்கள், அவற்றை வளர்த்து விற்றுவிடுகிறார்களே தவிர, அவற்றின் சாணத்தைத் தக்க வகையில் பயன்படுத்திக் கொள்ள மறந்து விடுகிறார்கள். ஏன், நகரங்களிலே இருப்பவர்களும் இப்படி நடந்து கொள்கிறார்களே!

அன்றாட வாழ்க்கைக்கு மிக இன்றியமையாத சாதனமாக இருப்பது அடுப்பு என்பது நமக்குத் தெரியும். அடுப்பு எரிக்க விறகு, மண்ணெண்ணெய் என்று அலைகிறோம். 'காஸ்' கிடைக்கவில்லையே எனக் கண்ணீர் விடுகிறோம். விறகு, மண்ணெண்ணெய் என்றால் புகைப் பிரச்சினை. அழகான வீடு புகை மண்டலத்தால் அழகு குன்றிக் காணப்படுவதுண்டு'காஸ்' வைத்திருப்பவர்கள் பரவாயில்லை. ஆனால் இல்லாதவர்களுக்கு அது கிடைக்க வேண்டுமே!

இந்தப் பிரச்சினைகளெல்லாம் இல்லை- மாடுகள் வைத்திருப்பவர்களுக்கு!

ஆம். சாண எரிவாயு அவர்கள் வீட்டுச் சமையலை மட்டுமல்ல, விளக்கு எரிக்கவும், கிணற்றிலிருந்து தண்ணீரை இறைக்கவும் கூட உதவுகிறது. ஒரே கல்லில் மூன்று மாங்காய்.

அண்மையில் தருமபுரி மாவட்டத்தில் சுற்றுப் பயணம் செய்ததில் இந்த உண்மை விளங்கியது. கிருஷ்ணகிரியைச் சுற்றிப் பார்த்துக் கொண்டு வருகிறோம். ஓரிடத்தில் 'கைலாசகிரி' என்ற பெயர்ப் பலகை தெரிகிறது. உள்ளே நுழைகிறோம். திரு.கே. கணேஷ் அவர்கள் புன்முறுவலுடன் நம்மை வரவேற்கிறார். மேல்நாட்டுப் பாணியில் கட்டப்பட்ட அழகிய வீடு. அருகே தோட்டம், துரவு, மாடுகள்-இப்படிக் காட்சியளிக்கின்றன. திரு. கணேஷ் அவர்கள் ஒரு தொழிலதிபர். அவர் பயன்படுத்துவது சாண எரிவாயுவைத் தான்!

ஒரு ஏக்கர் நிலத்தில் வீடு, மாட்டுக் கொட்டில், தோட்டம், கிணறு என்று திட்டமிட்டு அழகாய் அமைந்திருக்கிறார். இவரிடம் 30மாடுகள் உள்ளன. மாடுகளுக்குக் காமதேனு, காவேரி, லட்சுமி, சாந்தி, சரஸ்வதி, சீத்தா என்று பெயர்கள் வைத்திருக்கிறார். அதை எழுதியும் வைத்திருக்கிறார். மாட்டுக் கொட்டில் சுத்தமாகக்

பி.வி.கிரி

திரு கே. கணேஷ்

காட்சி தருகிறது சாணம் கொஞ்சங்கூட வீணாகாமல் சேகரிக்கப் படுகிறது. வீட்டுக்குப் பின்னே சாண எரிவாயுக்கான சாதனம் பெரிய அளவில் அமைக்கப்பட்டிருக்கிறது. இதை அமைத்து இரண்டு ஆண்டுகளாகின்றன என்றும், இதுவரை எந்தத் தொந்தரவும் ஏற்பட்டதில்லை என்றும் தெரிந்து கொள்கிறோம்.

ஒரு நாளைக்கு ஒரு முறைதான் சாணம் இடப்படுகிறது. இந்தச் சாண எரிவாயு சமையல் செய்யவும், விளக்குகள் எரிக்கவும், கிணற்றிலிருந்து தண்ணீரை இறைக்கவும் பயன்படுகிறது. 90 சதவிகிதம் இந்த எரிவாயு மூலமாக அந்தப் பெரிய கிணற்றிலிருந்து தண்ணீர் இறைக்கப் படுகிறது. 'கைலாச கிரி' ஒரு மாதிரி சாணஎரிவாயு இடமாக விளங்குகிறது.

தருமபுரி மாவட்டத்தில் உள்ள சில ஊராட்சி ஒன்றிய வட்டாரங்களில், சாண எரிவாயுவின் மூலம் மக்கள் பயன் பெறுகிற தகவல்களைத் தெரிந்து கொள்கிறோம்.

பர்கூரில் சாண எரிவாயுத் திட்டம் சிறப்பாகச் செயல்படுகிறது.

சாண எரிவாயுச் சாதனம் ஒன்றின் மதிப்பு ரூ. 4,800. இதில் அரசு மான்யம் 25 சதவிகிதம் கால்நடைகள் 10க்குமேல் வைத்திருப்பவர்களுக்குச் சாண எரிவாயு அடுப்பு அமைக்க, வங்கி மூலம் கடன் வழங்க ஏற்பாடு செய்யப்படுகிறது. இவ்வொன்றியத்தில் இதுவரை 15 சாண எரிவாயு அடுப்புகள் நிறுவப்பட்டுள்ளன. இதற்காக வங்கி கடனாக ரூ. 49,000 வழங்கியுள்ளது. அரசு ரூ 11,980 மான்யமாக தந்துள்ளது. மேலும் 11 பேர் இந்தச் சாதனம் கேட்டு விண்ணப்பித்துள்ளனர்.

கிருஷ்ணகிரி ஊராட்சி ஒன்றியப் பகுதிகளில் சாண எரிவாயுச் சாதனம் அமைக்கவும், அதற்கு வங்கி மூலம் கடன் பெறவும் கேட்டு நிறைய விண்ணப்பங்கள் ஒன்றிய ஆணையாளருக்கு வந்துள்ளனவாம்.

ஓசூரில் 52 சாண எரிவாயுச் சாதனம் அமைக்க ஏற்பாடுகள் நடந்து வருகின்றன.

சாண எரிவாயுத் திட்டத்தைப் பெருமளவில் நிறைவேற்றுவதற்கென இந்திய அரசு ஒரு பெரும் திட்டம் தீட்டியுள்ளது. அதன்படி ஆறாம் ஐந்தாண்டுத் திட்டத்தில் 4 இலட்சம் சாண எரிவாயு அமைப்புகள் நிறுவப்பட வேண்டும். அதில் 1981-82-ஆம் ஆண்டில் மட்டும் 35,000 அமைக்கப் [illegible] வேண்டுமென்று தீர்மானித் [illegible] ததில் 3500 பிரிவுகள் தமிழ்நாடு அரசிற்கு ஒதுக்கப்பட்டுள்ளன.

தருமபுரி வட்டாரத்தில் 1981-82ல் ஐந்து சாண எரிவாயுச் சாதனம் அமைக்கப்பட்டுள்ளது. இவ்வாண்டு (82-83) 20 சாதனங்கள் அமைக்கத் தீர்மானிக்கப் பட்டுள்ளது.

மாடுகள் வைத்திருப்பவர்கள் சாணத்தை வீணாக்காமல் பயன்படுத்திக் கொண்டால் சமையல், விளக்கு, நீர் இறைத்தல் போன்ற பிரச்சினைகளை எளிதில் சமாளிக்கலாம். அதிகச் செலவையும் மிச்சப்படுத்தலாம்.

சாண எரிவாயுச் சாதனம் அமைத்துக்கொள்ள அரசும், வங்கியும் உதவுகின்றபோது, அதனை மக்கள் பயன்படுத்திக் கொள்ள முன்வரலாமே!

சாண எரிவாயுவின் மூலம் தண்ணீர் இறைக்கப்படுகிறது.

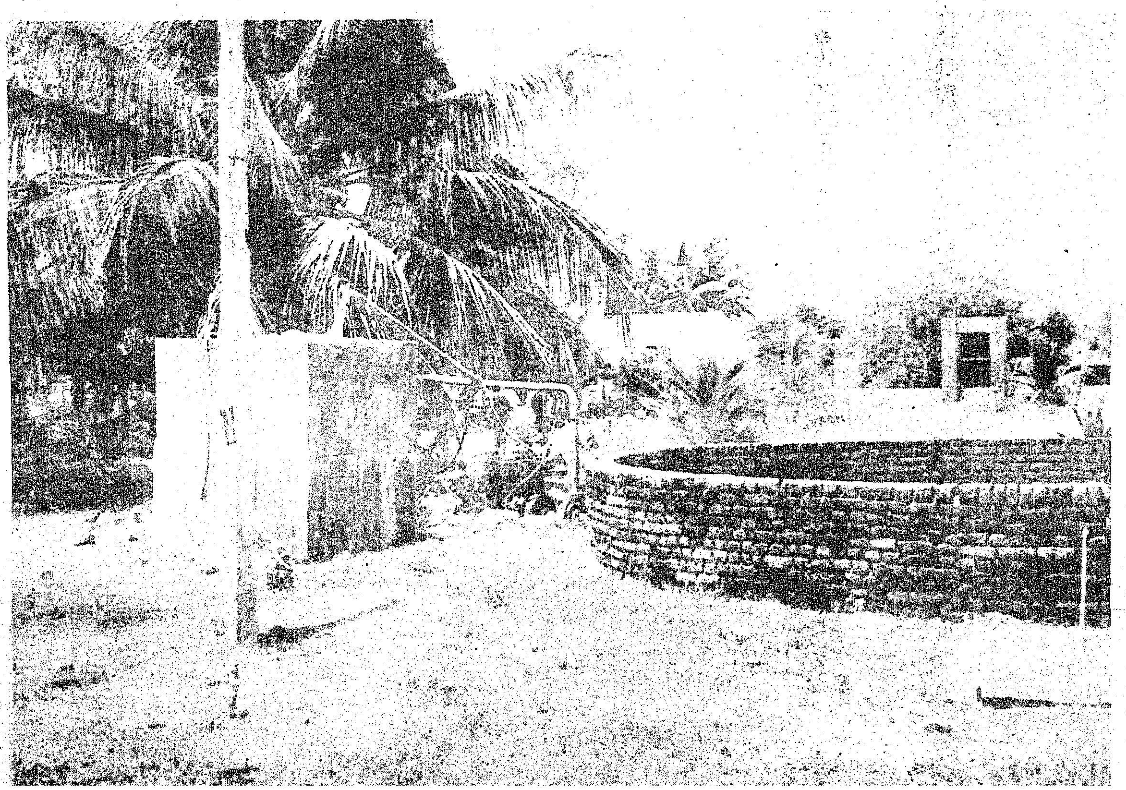

பதநீர் – சில இனிய செய்திகள்

நம்முடைய நாட்டின் இயற்கைச் செல்வங்களுள் சிறப்பானது பனைச்செல்வம். இஃது ஒரு பதநீர் ஊற்று என்றே கூறலாம். பனை மரத்தின் ஒவ்வொரு உறுப்பும் ஆதிகாலம் தொட்டுப் பயன்பட்டு வருவதால் இதை மக்கள் 'கற்பகத் தரு' எனப் போற்றினர். தமிழகத்தில் மட்டும் சுமார் 4 கோடி பனை மரங்கள் இருக்கின்றன. இவற்றில் ½ கோடி மரங்களிலிருந்து பதநீர் இறக்கப்படுகிறது. பதநீரைப் பானமாகப் பருகுதல், பனை வெல்லம் செய்தல், பனஞ்சீனி தயாரித்தல், பனங் கற்கண்டு தயாரித்தல் முதலியனவற்றிற்கு உபயோகப்படுத்துகிறோம்.

பதநீர் என்பது பருவ காலத்தில் தோன்றும் பனைப் பாளையிலிருந்து சுரக்கக் கூடிய இனிப்பான நீர். இதற்குப் பதநீர், பதிநீர், பசு நறா, அமிர்தம் என்று வேறு பெயர்களும் உண்டு. பதநீர் என்றால் பதப்படுத்தி எடுக்கக் கூடிய நீர் என்று பொருள். அதாவது பாளையைத் தட்டிப் பதப்படுத்தி பக்குவமாக வடித்தெடுக்கப்படுகின்ற நீர் என்று பெயர். பனை மரம் ஆறு மாதங்கள் பதநீர் தரும். தென்னை ஆண்டு முழுவதும் பதநீர் தரும். ஈச்ச மரங்களின் மரக் கொண்டையிலேயிருந்து 10 மாதங்கள் பதநீர் சேகரிக்கப்படுகிறது.

அரசர்கள் இதை விரும்பிப் பருகியதால் பதநீர், பதி-அரசர், நீர்-விரும்பிய பானம்; பதிநீர் என்று பெயர் பெற்றதாகவும் கூறுவர்.

பதநீர் ஆண் பாளைகளிலிருந்தும் பெண் பாளைகளிலிருந்தும் இறக்கப்படுகிறது. தர்மபுரி மாவட்டத்தில் பெண் பாளைகள் முற்றிய பிறகு அவற்றில் உள்ள காய்களை நீக்கி விட்டு காம்பை இடுக்கி பதநீர் சேகரிக்கிறார்கள். இதற்குப் 'பண்டப் பாளை பதநீர்' என்று பெயர். இது குடிப்பதற்கு மிகவும் அருமையாக இருக்கும். இந்த முறை இந்தியாவில் தர்மபுரி மாவட்டத்தில் மட்டும் கையாளப்படுகிறது.

தென்னை மரப் பதநீர் கோவை மாவட்டத்தில் ஏராளமாகத் தயாரிக்கப்படுகிறது. தென்னை மரப் பதநீர் அதிக இனிப்பாக இருக்கும். கோவை மாவட்டத்தில் ஆண்டு முழுவதும் பதநீர் விற்பனையாகிறது. வட ஆர்க்காடு, தென் ஆர்க்காடு மாவட்டங்களில் ஈச்சம் பதநீர் கிடைக்கிறது.

பதநீர் கிடைக்கும் பருவம்

தமிழகத்தில் கன்னியாகுமரி மாவட்டம் தவிர இதர இடங்களில் ஜனவரியில் ஆரம்பித்து ஜூலை மாதம் முடிய பதநீர் கிடைக்கிறது. ஆனால் கன்னியாகுமரி மாவட்டத்தில் ஜூலை முதல் டிசம்பர் முடிய கிடைக்கிறது. தமிழகத்தில் ஆண்டு முழுவதும் பதநீர் கிடைப்பது ஒரு பெருமைக்குரிய செயலாகும்.

கள்ளும் பதநீரும்

நம்மில் இன்னும் சிலர் கள்ளுக்கும் பதநீருக்கும் வித்தியாசம் விளங்காமல் பேசுகிறார்கள். பாளை முகத்திலிருந்து பதநீர் துளிகள் சொட்டும்பொழுது இயற்கையான தித்திப்புடன்தான் இருக்கும். கலையத்தில் பதநீர் சொட்ட ஆரம்பித்து, சுமார் 3 மணி நேரம் கழித்தவுடன் கலையத்தில் உள்ள பதநீர் லேசாகப் புளிப்படைய ஆரம்பிக்கும். எனவே, பதநீர் புளிப்படையாமல் இருப்பதற்கு முன் கூட்டியே கலையத்தின் உள்புறத்தில் சுண்ணாம்பு தடவப்படுகிறது. சுண்ணாம்பு தடவிய கலையத்தில் சேகரிக்கப்படும் பதநீர் இனிப்பாகவே இருக்கும். இதற்குதான் 'பதநீர்' என்று பெயர்.

பதநீர் ஒரு சத்துள்ள உணவு

பதநீரில் சர்க்கரை இருக்கிறது. அது உடலுக்குச் சக்தியைத் தருகிறது. சுண்ணாம்புச் சத்து இருக்கிறது. அது எலும்பு, பல்; நகங்களை வளர்க்கிறது. இரும்புச் சத்து இருக்கிறது, அது இருதயத்தை வளர்க்கிறது. ரிப்போபிளோரான் இருக்கிறது. இது இரத்தத்தை விருத்தி செய்கிறது. பாஸ்பரஸ் இருக்கிறது, இது மூளை வளர்ச்சிக்கு உதவுகிறது. மேலும் கணைச்சூடு தணியும், இரத்த அழுத்தத்தைக் குறைக்கும், நெஞ்செலும்பு தள்ளிய குழந்தைகளைப் பாதுகாக்கும் என்று நாகர்கோவிலைச் சேர்ந்த அரசாங்க ஒய்வு பெற்ற மருத்துவர் டாக்டர் ஷில்கையா கண்டுபிடித்தார

பள்ளிச் சிறாரும் பதநீரும்

மகாராஷ்டிரா மாநிலத்தைச் சேர்ந்த டாக்டர் வி. பான்ஸே என்பவர் பள்ளிக் குழந்தைகளுக்குப் பதநீர் கொடுத்து அதன் பயனை நிருபித்து டாக்டர் பட்டம் பெற்றுள்ளார். அந்தக் குழந்தைகளை மருத்துவப் பரிசோதனை செய்ததில் கீழ்க்கண்ட நன்மைகள் ஏற்பட்டதைக் கண்டுபிடிக்கப்பட்டன.

1. காதுகளில் நீர் வடிந்தது நின்று விட்டது.
2. குழந்தைகளின் சருமம் பாதுகாக்கப் பட்டது.
3. சத்துக் குறைவு நோய்கள் ஏற்படவில்லை.
4. இரத்த அணுக்கள் வலுவடைந்திருந்தன.
5 நோய்க்கிருமிகளால் உடல் பாதிக்கப்படாவண்ணம் தாங்கும் சக்தியை பெற்றிருந்தன.
6. குழந்தைகள் சுறுசுறுப்பாகவும், உற்சாகமாகவும் முகப் பொலிவுடனும் தென்பட்டனர்.
7. முக்கியமாய் எடையில் கூடுதல் தெளிவாய்க் கண்டுபிடிக்கப்பட்டது.

எனவே, பதநீர் ஒரு ஊட்டச் சத்தும் உயிர்ச் சத்தும் உள்ள உணவு என்பதை நாம் அறிய வேண்டும்.

கண்ணோய் நிபுணர் மதுரை டாக்டர் திரு ஜி. வெங்கடசாமி, சில கண் நோய் வியாதிகளுக்கு மருத்துவமனையில் பதநீர் வைத்து, மருந்தாகக் கொடுத்து நோயைக் குணப்படுத்தினார். இந்த ஆராய்ச்சியில் நல்ல பயன் கிட்டியது. இதை அனைத்து இந்தியக் குருடு தடுப்பு நிறுவனம் ஒப்புதல் செய்து மாநில இணையத்தைப் பாராட்டியுள்ளது.

தமிழ்நாடு மாநில பனைவெல்லக் கூட்டுறவு. இணையம், மாதவரம் பால் பண்ணை 10,000 பனை மரங்களைக் குத்தகைக்கு எடுத்து, பருவ காலத்தில் பதநீர் இறக்கி பதநீரைச் சுத்தப்படுத்தி, குளிர வைத்து, சென்னை மக்களுக்குப் பாட்டில்களில் அடைத்து விற்பனை செய்து வருகிறது. பதநீரை விரும்பி மக்கள் சாப்பிடுவதால் அதற்கு நல்ல கிராக்கி ஏற்பட்டு வருகிறது. பால் விற்பனை செய்யும் பங்குகளில் பால் விற்றவுடன் பதநீர் விற்பனை தொடங்குகிறது. மாலை பால் விற்பனைக்கு வரும் முன்னர் பதநீர் விற்பனை முடிவடைகிறது. பதநீர் இந்தியா முழுவதும் விற்பனை செய்யப்பட்டாலும் தமிழகம் பதநீர் கூட்டுறவுச் சங்கங்கள் மூலம் அதிகமாக விற்பனை செய்கிறது. கடந்த ஆண்டு ரூ. 50.40 இலட்சம் மதிப்பில் பதநீரை கூட்டுறவுச் சங்கங்களும் உற்பத்தியாளரும் குடி பதநீராக விற்றுள்ளார்கள்.

பதநீர் உற்பத்தியாளர்கள், வெல்லம் காய்ச்சுவதைக் காட்டிலும் குடி பதநீராக விற்று நல்ல வருமானம் பெறுகின்றனர். ஒரு உற்பத்தியாளர் சராசரி 80 லிட்டர் பதநீர் சேகரிக்கிறார். மர வாடகை, சுண்ணாம்பு, கருவிகள் தேய்மானம் போக தினம் 15லிருந்து ரூ. 20 வரை சம்பாதிக்கிறார். எனவேதான்

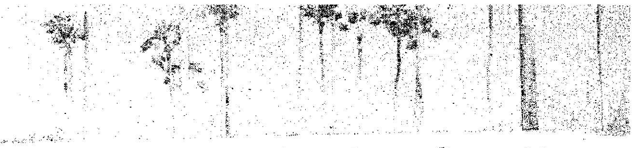

கிராமங்களில் இத்தொழில் தொடர்ந்து நடைபெற்று வருகிறது. மேலும் பதநீரை கிராமங்களில் வாங்கி விற்பனை செய்வதில் 11,000 பேர் ஈடுபட்டுள்ளனர். தலா ரூபாய் 6லிருந்து 7 வரை சம்பாதிக்கிறார்கள்.

பதநீர் விற்பனையில் நவீனம்

எட்டு அவுன்ஸ் பதநீரை பாட்டில்களில் அடைத்து இதுகாறும் மாநில இணையம் விற்று வந்தது. பாட்டில் உடைவதால் ஏற்படும் சேதாரம் விரைவில் பாட்டில்களில் நிரப்பும் சிரமம், பாட்டில்களை வண்டிகளில் சிரமப்பட்டு ஏற்றுதல், இறக்குதல், பதநீர் பாட்டில்களைச் சுத்தமாக கழுவ முடியாமை போன்ற சிரமங்களைத் தவிர்ப்பதற்கு ஒரு முயற்சி எடுக்கப்பட்டது. பாலை, பாலிதீன் பைகளில் விற்பனை செய்வதுபோல் பத. நீரையும் விற்க இவ்வாண்டு முடிவெடுக்கப் பட்டது. ஒருங்கிணைந்த ஊரக வளர்ச்சித் திட்டத்தின் கீழ் தமிழ்நாடு அரசு ரூ. 2.50 இலட்சம் மானியமாக மாநில இணையத்திற்கு தந்தது. அதைக்கொண்டு வாங்கிய தானியங்கி இயந்திரம் பதநீர் பைகளை ஒரு நிமிடத்திற்கு 50 வீதம் தானாக நிரப்பி தானாகவே சீலிட்டு தந்துவிடுகிறது. அதிகாலையில் இரண்டு மணி நேரத்திற்குச் சுமார் 6000த்திலிருந்து 7000 பதநீர் பைகள் தயாரிக்கப்படுகின்றன. இந்தப் பைகள் இலகுவில் பதநீர் விற்பனை நிலையங்களை அடைகின்றன. 220 மிலி அளவுள்ள பதநீரை மாநில இணையம் 40 காசுக்கு விற்பனை செய்கிறது. வண்ணாரப்பேட்டை, அம்பத்தூர் போன்ற கிளைகளில் பாட்டில்களுக்குப் பதிலாக பைகளில் பதநீர் கொடுக்கப்படுகிறது.

வேலை வாய்ப்பு

பதநீரை அதிகாலையில் பையிலிட்டு அனுப்புவதால் விற்பனை அதிகரிக்கிறது. கடந்த ஆண்டு 30 பால் பங்குகளில் பதநீர் விற்கப்பட்டன. நடப்பு ஆண்டில் 100 பால் பங்குகளில் விற்பனை செய்வதுடன், தள்ளு சைக்கிள்களிலும் வைத்து விற்பனையாகிறது. இதில் 100 ஏழை, விதவை வேலையில்லாத பெண்கள் அமர்த்தப்பட்டுள்ளனர். பள்ளிக்கூட விடுமுறையில் இருக்கும் மாணவர்கள் பதநீர் விற்கின்றனர். முக்கியமாக நரிக்குறவ விடுதி மாணவர்கள் நல்ல முறையில் பதநீர் விற்கின்றனர். வட சென்னை அன்னிபெசண்ட் மகளிர் சங்க உறுப்பினர்கள் பெரும்பாலும் பயன்பெறுகின்றனர். காலை 7 மணியிலிருந்து மதியம் 3 மணி வரை பணிபுரிவதற்கு மாதம் ரூ. 120 ஊதியம் பெறுகின்றனர்.

எனவே, பதநீர் ஊட்டச் சத்தும், உயிர்ச் சத்தும் நிறைந்த சைவ சுத்த பானம். தேசிய பானம். கிராம மக்களுக்கு வேலை வாய்ப்பளிக்கும் பானம். ஒவ்வொரு பனையும் ஒரு பருவத்தில் சுமார் 200 லிட்டர் பதநீரை கரந்து தரத் தயாராக இருக்கிறது. பதநீர் சேகரிப்போருக்கு வேலை, விற்பனைசெய்பவருக்கு வேலை, குடிப்பவர்களுக்குத் தேக பலம்; குழந்தைகளுக்கு எடையில் கூடுதல் முகத்தில் பொலிவு, உடல் வலு தரும் பானம். ஒரு பை பதநீர் சாப்பிட்டால், அதை உற்பத்தி செய்யும் வறுமைக் கோட்டின் கீழே வாழும் உற்பத்தியாளர் 6 காசு பெறுகிறார்.

வாழ வழிகாட்டும் வங்கி

SYNDICATE BANK

சிண்டிகேட் வங்கி

காலை நேரம்:

'சுள்'ளென்று தெறிக்கும் வெய்யிலில் அந்தச் செருப்புத் தைக்கும் தொழிலாளி சுறுசுறுப்பாக இயங்கிக் கொண்டிருக்கிறார்.

நடைபாதையில் போவோர் வருவோரின் கால்களைப் பார்த்துப் பார்த்துக் கண்கள் பூத்துப் போகிறது.

செருப்பு வாங்க—தைத்துக் கொள்ள யாராவது வரமாட்டார்களா என்று ஏங்குகிறது மனம்.

அன்றாட வாழ்க்கையை அல்லலுடன் கழிக்கும் அந்தத் தொழிலாளிக்குக் கைகொடுத்து உதவ முன்வருகிறது ஒரு வங்கி, அதுதான் சிண்டிகேட் வங்கி.

வழிகாட்டியாக....

ஏழை எளியவர்களுக்கு -அடித்தளத்தில் அல்லலுறும் மிகக் குறைந்த வருமானம் உள்ளவர்களுக்கு, வாழ வழி காட்டியாக இருப்பவை தேசிய மயமாக்கப்பட்ட வங்கிகள். அந்த வகையில் சிண்டிகேட் வங்கியும் கடந்த 57 ஆண்டுகளாகத்தொண்டாற்றி வருகிறது. இந்த வங்கி எப்படித் தோன்றியது? இந்த வங்கியின் நிறுவனரும், இயக்குநர்களில் ஒருவருமான திரு உபேந்திரா ஆனந்த் பாய் அவர்கள், ஏழை எளிய நெசவாளர்களின் துயரங்களை அறிந்தார். அவர்களுக்கு உதவினால் என்ன என்று எண்ணினார். அதன் விளைவாக எழுந்ததுதான் இந்த வங்கி.

முதலில் இதன் பெயர் 'கனரா இன்டஸ்ட்ரியல் அண்டு பாங்கிங் சிண்டிகேட் லிமிடெட்' என இருந்தது. 1925ஆம் ஆண்டில் தென் கன்னட மாவட்டத்தில் உள்ள உடுப்பி என்று சிறு நகரில் உதயமான இந்த வங்கி, இன்று நாட்டில் எட்டாவது மிகப்பெரிய வங்கிகளில் ஒன்றாகத் திகழ்கிறது

மகளிர்க்கு வேலைவாய்ப்பு

இந்த வங்கி துவக்கத்தில், உடுப்பியில் ஒரே ஒரு ஊழியரைக் கொண்டு, ஒரு சிறிய அறையில் தன் பணியைத் துவக்கியது.

கர்நாடக மாநிலத்திலுள்ள மணிப்பால் நகரைத் தலைமை அலுவலகமாகக் கொண்ட இவ்வங்கி, மகளிர்க்குப் பெருமளவில் வேலை வாய்ப்புத் தருவதில் முக்கிய இடம் வகிக்கின்றது. 1942ல் இந்த வங்கி பெண்களைப் பணியாளர்களாகக் கொண்டு இயங்கியது 'முழுக்க மகளிரே பணிபுரியும் வங்கிக்கிளைத்திட்டத்தின் கீழ்,' இதன் முதல் வங்கி 1962 பெங்களூரிலுள்ள சேஷாத்திரிபுரத்தில் துவக்கப்பட்டது. பெரும்பாலான கிளைகளில், பயிற்சி பெற்ற பெண்களே பணி புரிகிறார்கள். நாட்டில் உள்ள இந்த வங்கிக் கிளைகளில் 3000க்கும் மேற்பட்ட பெண்கள் பணியாற்றுகிறார்கள்.

வேளாண்மை வளர்ந்திட...

இந்த வங்கி, கிராமப் பொருளாதார வளர்ச்சிக்கும் துணையாக இருந்து வருகிறது. விவசாயிகளுக்குக் குறுகிய கால, நடுத்தரக்காலக் கடன்கள் வழங்கி அவர்கள் விதைகள் வாங்க, பம்ப்செட் வைத்துக் கொள்ள, நிலங்களை மேம்படுத்திக் கொள்ள வழி கோலியிருக்கிறது. இது மட்டுமின்றி, விவசாய சம்பந்தமான ஆலோசனைகளை வழங்க, விவசாயத்தில் தேர்ச்சி பெற்ற பிரதிநிதிகளை நியமித்தது. சிண்டிகேட் விவசாய அமைப்பு (Syndicate Agriculture Foundations) ஒன்றை இந்த வங்கி நிறுவி, முதன் முதலில் பண்ணைச் சீரமைப்பு, விவசாயத் தகவல் பரிமாற்றச் சங்கம் போன்றவற்றைத் துவக்கி, வேளாண்மை வளர வழி காட்டியது.

— ஏ. ஜீ

கடன்தொகையை மாண்புமிகு செய்தி-அறநிலையத்துறை அமைச்சர் திரு ஆர். எம். வீரப்பன் அவர்கள் வழங்கு கிறார் மாண்புமிகு பேரவைத் தலைவர் திரு க. இராசாராம் அவர்களும் அருகில் உள்ளார்

இன்று, தேசிய மயமாக்கப் பட்ட வங்கிகளில் அதிக அளவில் வேளாண்மை சம்பந்தப்பட்ட கணக்குகளை வைத்துள்ள வங்கி இது என்று கூறலாம். 1975ல், தேசிய அளவில் வேளாண்மைப் பணிகளுக்கான FICC விருது இவ் வங்கிக்குக் கிடைத்தது.

கிராமப்புறங்களில்...

ஆல்போல் தழைத்திருக்கும் இந்த வங்கிக்கு மொத்தம் 1,117 கிளைகள் உள்ளன. இந்தக்கிளை களில், 755 கிளைகள் கிராமப் புறங்களிலும், நகரமாக விளங் கும் கிராமப்புறங்களிலும் உள் ளன என்பது குறிப்பிடத்தக்கது. இது 1,543 கோடி ரூபாய் மொத்த டெபாசிட்டாக வைத் திருக்கிறது. இதில் 1000 கோடி ரூபாய் வெளியில் கடனாக வழங் கித் தனிச் சிறப்பைப் பெற்றுள் ளது.

இந்த வங்கி ஏழை எளியவர் களுக்கு, குறைந்த வருமானம் உள்ள பிரிவினர்களுக்குக் கடன் தந்து, அவர்கள் வறுமை இல்லா மல் வாழ வழி காட்டி வருகின் றது.

கடன் வழங்கும் விழா

அண்மையில், அண்ணாசாலை சிண்டிகேட் வங்கிக் கிளையின், சார்பில் செருப்புத் தைக்கும் தொழிலாளிகள் 26 பேர்களுக்கு கடன் வழங்கும் விழா ஒன்று நடந்தது. இவர்களுக்கு ரூ.750 முதல் ரூ. 1000 வரை கடன்கள் வழங்கப்பட்டன.

மாண்புமிகு செய்தி - அற நிலையத்துறை அமைச்சர் திரு ஆர்.எம். வீரப்பன் அவர்கள் கடன் தொகையை வழங்கினார். அவர் பேசுகையில், ''ஏழைகளின் நாடித் துடிப்பை அறிந்து, அதற்கு ஏற்ப மருத்துவம் செய் வதுபோல், சிண்டிகேட் வங்கி கடனையும் தந்து, வசூல்செய் கிறபணியையும் ஏற்று இருக் கிறது. அதற்காக அவர்களுக்கு ஏழை எளிய மக்களின் சார்பில் நன்றி தெரிவித்துக் கொள்கி றேன்'' என்றார்.

திரு பி. எம். அருணாசலம்

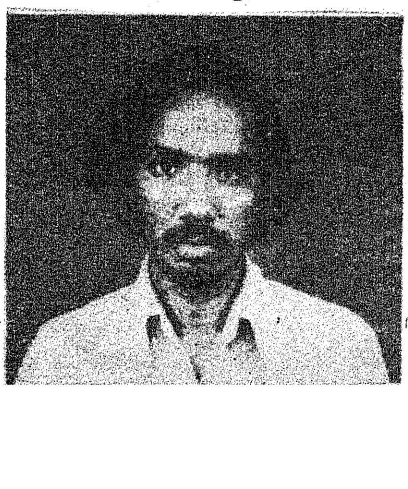

விழாவுக்குத் தலைமை வகித்து மாண்புமிகு சட்டப் பேரவைத் தலைவர் திரு க. இராசாராம் அவர்கள் பேசுகையில், ''குழந் தைகள் சிறு சேமிப்புத் திட் டத்தை உருவாக்கி 18 கோடி ரூபாய் அளவுக்கு சிண்டிகேட் வங்கி வசூல் செய்து இருக்கிறது. இப்படி புதுமையான திட்டங் களைக் கொண்டு வருவதில் முன் னோடியாக இந்த வங்கி விளங்கு கிறது"என்றார்

''தமிழ் நாட்டில் இவ்வங்கிக்கு 65 கிளைகள் உள்ளன. சென் னையில் 16 கிளைகள் உள்ளன'' என்று விவரத்தை உதவிப் பொது மேலாளர் திரு கே.டி. குடுவா அவர்கள் தெரிவித்தார்.

பட்டினி இல்லாமல்...

கடன் வாங்கியவர்கள் இரு வரைச் சந்திக்கிறோம். அவர் களில் ஒருவர் தமிழ்நாடு அருந் ததி சேமநல சங்க இணைச் செய லாளர் திரு டி.எம். அருணாசலம் அவர்கள் கூறுகிறார்:

''நான் பத்து வருசமா புளியந் தோப்பிலே செருப்பு தைச்சி பொழைப்பை நடத்திகிட்டு வர் றேன். எனக்கு அஞ்சிகுழந்தைங்க. வருமானம் போதாம ரொம்பக் கஷ்டப்பட்டேன். இப்ப இந்தப் பாங்க் எனக்கு 750ரூபாய் கடன்

மேலாளர்
திரு எம். ரூஸ்வெல்ட்

குடுத்தது. அதை வைச்சி சில பொருள்களை வாங்கினேன். இப்ப ஒரு நாளைக்கு பதினைஞ்சி ரூபா கிடைக்குது. இப்ப பட்டினி இல்லாம காலத்தைக் கடத்தமுடியுது. போகப் போக ஒரு கடை வைக்கலாமுன்னும் இருக்கேன்...

வியாபாரம் கொஞ்சம் பரவாயில்லே

இதே பகுதியைச் சேர்ந்த திருமதி தனலட்சுமி என்னும் செருப்புத் தைக்கும் பெண்மணி என்ன கூறுகிறார்?

''எனக்கு ஏழு குழந்தைங்க. எங்க வீட்டுக்காரருக்குப் பார்வை இல்லை. அதனாலே குடும்பத்தைக் கவனிக்கிற பொறுப்பு என் தலையிலே விழுந்திடிச்சி பெரிய குடும்பத்தை வைச்சிக்கிட்டு ரொம்பக் கஷ்டப்பட்டேன். பழைய செருப்பை வாங்கிப் புது சாக்கி விக்கறதுதான் என் தொழில். இந்தச் சமயத்திலே இந்த பாங்க் எனக்கு 700 கடன் வந்தது. இப்ப வியாபாரம் கொஞ்சம் பரவாயில்லே. வேளைக்குச் சாப்பிடறோம். கொஞ்சம் நிம்மதியாவும் இருக்கோம்.''

இதேபோல நாகப்பன், முருகன், கேசவன் ஆகியோரும் கடன் வாங்கியிருக்கிறார்கள். சென்னை மூர்மார்க்கெட்டில் நடைபாதைகளில் பழைய ஷூக்களை வாங்கிப் புதுப்பித்துத் தருகிறார்கள். கடன் வாங்கிய தொகையின் மூலம் தொழிலுக்கு வேண்டிய பொருள்களை வாங்கி, வியாபாரத்தை மந்தமில்லாமல் நடத்தி வருகிறார்கள்.

குறைந்த வருமானம் உள்ளவர்களுக்கு

குறைந்த வருமானம் உள்ளவர்களுக்குக் கடன்கள் வழங்கு [illegible] மேலாளர் திரு எம். ரூஸ்வெல்ட் அவர்கள் கூறுகிறார்:

''சிண்டிகேட் வங்கி-பெட்டிக் கடை வைத்தல், காய்கறி வியாபாரம் செய்தல், தச்சுவேலை, பால் வியாபாரம் நகைவேலை, இரும்புவேலை செய்வோர் ஆகியோருக்கும் கடன்கள் தந்து உதவுகின்றன.

''ஊனமுற்றவர்களுக்கும் வங்கி கடன் தந்து, அவர்கள் சக்கர நாற்காலி, வண்டி முதலியனவற்றை வாங்கிக் கொள்ள உதவுகிறது.

திருமதி தனலட்சுமி

"20 அம்சத் திட்டத்தின் கீழ் விவசாயம், நீர்ப்பாசனம் போன்றவற்றுக்கும், பிற்பட்டோருக்குக் குடிநீர், வீடு கட்டிக் கொள்ளவும், சாணஎரிவாயு சாதனம் அமைத்துக் கொள்ளவும் வங்கிக் கடன் தந்து உதவுகின்றது."

திறமை இருந்தும் தொழிலைப் பெருக்கிக் கொள்ள முடியாதவர்கள், கைத்தொழில் தெரிந்திருந்தும் வேலை செய்ய இயலாதவர்கள், உழைக்க மனம் இருந்தும் உருப்படியாய் ஒன்றும் செய்ய முடியாதவர்கள், படித்துப்பட்டம் பெற்றிருந்தும் வேலை இல்லாமல் இருப்பவர்கள் -இப்படி எல்லாருக்கும் அவரவர் தகுதிக்கு ஏற்ப, கடன் தந்து சமுதாயத்தில் அவர்களும் மனிதர்களாக வாழ வழி வகுக்கின்றன வங்கிகள் என்றால் அது மிகையல்ல. அந்த வகையில், சிண்டிகேட் வங்கியானது தன் பவள-விழா ஆண்டினை நோக்கி வெற்றிநடை போடுகிறது என்பதை மகிழ்ச்சியோடு குறிப்பிடவேண்டும்.

சூரிய ஒளி குக்கர்!

கூடுதல் எரிசக்தி வளக்குழு வடிவமைத்து, தில்லி மாநில தொழில் வளர்ச்சிக் கழக ஒத்துழைப்புடன் தயாரிக்கப்பட்ட சூரிய ஒளி குக்கர் விற்பனைக்கு வந்துள்ளது.

வழக்கத்திலுள்ள இதர சமையல் கருவிகளைக் காட்டிலும், மிகவும் பயனுள்ளதாக இந்தக் குக்கர் திகழ்கின்றது. வாயு, மின்சாரம், நிலக்கரி மற்றும் இதர சமையல் எரிபொருட்கள் செலவினை இந்தக் குக்கரைப் பயன்படுத்துவதன் மூலம் குறைத்துவிடலாம். உணவு தயாரிப்புக்குச் சிறிது அதிக நேரம் ஆகும்.

சூரிய ஒளிச் சக்தியைப் பயன்படுத்துவதைத் துவக்கத்தில் அதிகரிக்கவும், இதர எரி பொருட்கள் நுகர்வைக் குறைப்பதற்கும் குறைந்தவிலையில் இந்தக் குக்கரை விற்க இந்தக் குழு முடிவு செய்துள்ளது. குக்கர் ஒன்றின் விலை ரூ. 150. சூப்பர் பஜார்களில் விற்பனை செய்யப்படும் இந்தக் குக்கர்களுக்கு விற்பனை வரியிலிருந்து விலக்கு அளிக்கப்பட்டுள்ளது.

இந்தப் புதிய குக்கரில் சமைக்கப்பட்ட உணவுகள் சில மணி நேரங்களுக்குச் சூடாக இருக்கும். அரிசி, காய்கறிகள், பருப்பு, உருளைக்கிழங்கு போன்றவற்றை வேகவைக்க 60-லிருந்து 120 நிமிடங்கள் மட்டுமே பிடிக்கும்.

சப்பாத்தி செய்தல் மற்றும் வறுத்தல் போன்றவற்றிற்கு இந்தக் குக்கர் பயன்படாது. சூரியன் இல்லாவிட்டால் இந்தக் குக்கரைப் பயன்படுத்த இயலாது.

விழாவில் கடன் தொகை பெற்ற தொழிலாளர்கள்

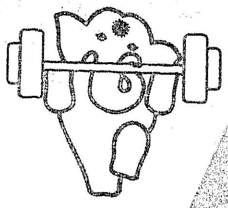

WEIGHT-LIFTING

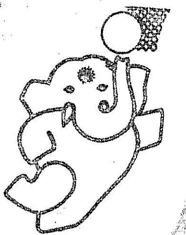

BASKETBALL

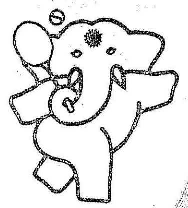

LAWN TENNIS

HANDBALL

9-வது ஆசிய விளையாட்டுப் போட்டி

9வது ஆசிய விளையாட்டுப் போட்டி, டெல்லி மாநகரில் வருகிற நவம்பர் மாதம் 19-ந் தேதியில் இருந்து டிசம்பர் மாதம் 4-ந் தேதி வரை நடக்கிறது.

ஆசிய விளையாட்டுப் போட்டியின் மூலம் நமது நாட்டின் தலைநகரான டெல்லிக்கு அடிப்படை வசதிகள் பல மேலும் பெருகிடும்

விளையாட்டு அரங்கங்களுக்காகச் செலவிடப்படும் முதலீடு, எந்த வகையிலும் வீணாகப் போவது இல்லை.

தேசிய அளவிலும், சர்வதேச அளவிலும் எதிர்காலத்தில் விளையாட்டுப் போட்டிகள் நடைபெற இந்த அரங்கங்கள் தொடர்ந்து பயன்படும். இதன்மூலம், நமது இளைஞர்கள் விளையாட்டில் ஆர்வம் காட்டுவதற்கும் திறமை பெறுவதற்கும் நல்ல வாய்ப்பு ஏற்படுகிறது.

நமது விளையாட்டு அரங்க வசதிகளைப் பார்த்துவிட்டு பல்வேறு வெளிநாட்டு நிபுணர்கள் ஒலிம்பிக் விளையாட்டுப் போட்டி கூட இந்தியாவில் வெற்றிகரமாக நடத்த முடியும் என்று கருதுகிறார்கள்.

ஆசிய விளையாட்டுப் போட்டிக்காக அமைக்கப்படும் விளையாட்டு அரங்கங்கள் இந்திய கட்டிடக்கலைஞர்கள், பொறியாளர்கள், திட்டம் தீட்டுபவர்கள் ஆகியோரின் தொழில்நுட்பத் திறமைக்குப் புகழாரங்களாக அமையும்.

இரு மாடிகளுடன் கட்டப்பட்டுள்ள ''ஜவஹர்லால் நேரு ஸ்டேடியம்'' மிகமிக நவீன செயற்கை மேல்தளம் கொண்ட விளையாட்டு அரங்கமாகும்.

இந்த ஸ்டேடியத்தில் ஒரே சமயத்தில் 75 ஆயிரம் மக்கள் உட்கார்ந்து பார்க்க வசதிகள் உண்டு. அவ்வளவு பேர்களும் எட்டே நிமிடங்களில் அரங்கத்தை விட்டு வெளியேறவும் வசதிகள் செய்யப்பட்டுள்ளன.

அங்குள்ள உள் விளையாட்டு அரங்கம் குளுமை வசதி (ஏர் கண்டிஷன்) செய்யப்பட்டது. 25 ஆயிரம் பேர் உட்கார்ந்து பார்க்கும் வசதி உடையது.

ஆசியாவிலேயே, இது பெரிய உள் விளையாட்டு அரங்கமாகும்.

உலகிலேயே மூன்றாவது பெரியதாகும்.

இந்த இரு விளையாட்டு அரங்கங்களும் குறிப்பிட்ட காலத்திற்குள் கட்டி முடிக்கப்பட்டுள்ளன. இது உலக முழுவதிலும் உள்ள பொறியாளர்களுக்கு மிகப் பெரிய விந்தையாகக் கூடத் தென்படும்.

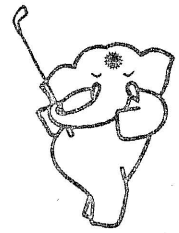

GOLF

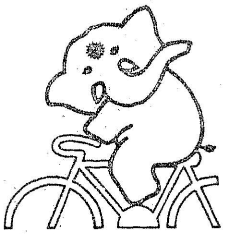

CYCLING

FOOTBALL

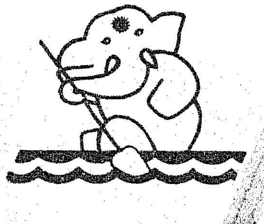

ROWING

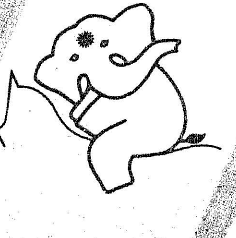

EQUESTRIAN EVENTS

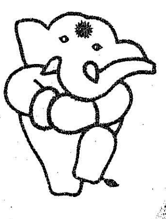

BOXING

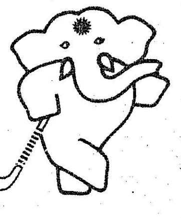

HOCKEY

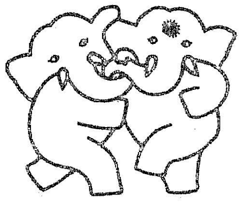

WRESTLING

பொதுவாக இதுபோன்ற கட்டடங்களைக் கட்டி முடிக்க 4 ஆண்டுகளில் இருந்து 6 ஆண்டுகள் வரை ஆகும்.

நமது பொறியாளர்களின் திறமையைப் பயன்படுத்தி குறுகிய காலத்தில் பிரம்மாண்டமான இந்தக் கட்டடங்களைக் கட்ட முடிந்தது.

விளையாட்டு அரங்கத்தில் நவீன தகவல் தொடர்பு வசதியும், ''கம்ப்யூட்டர்'' மூலம் தகவல் தரும் வசதிகளும் இருக்கும்.

இரவில் நடக்கும் விளையாட்டுப் போட்டிகளைக் கூட ''கலர் டெலிவிஷன்'' படம் எடுக்கக் கூடிய அளவில் ஒளி வசதிகள் செய்யப்பட்டு உள்ளன.

நமது நாட்டிலேயே முதல் முதலாக செயற்கைத்தளம் கொண்ட ஓட்டப் பந்தய மைதானம் அமைக்கப்படுவதுடன், ஆக்கி விளையாட்டுக்காகப் புல் தரை கொண்ட விளையாட்டு மைதானமும் அமைக்கப்படுகிறது.

குளிர் காலத்தில் நீந்துவதற்கு வசதியாக, நீச்சல் குளத்தில் வெதுவெதுப்பான நீர் நிரப்பப்பட்டு இருக்கும்.

இதுபோன்ற வசதிகள் இதுவரையில் இந்திய விளையாட்டு வீரர்களுக்கு இல்லாமல் இருந்தது.

இதனால் நமது வீரர்கள் வெளிநாட்டில் போட்டிகளில் பங்கு பெறும்போது தங்களது திறமையைக் காட்ட இயலாமல் இருந்தனர்.

ஆசிய விளையாட்டுப் போட்டிக்கான சிறப்புக் குழு, தனக்கு கீழ் இயங்கும் 28 குழுக்கள் மூலமாக, இந்த விளையாட்டு போட்டிகளுக்கான பணிகளில் இரவும் பகலுமாக ஈடுபட்டு வருகிறது.

ஆசிய விளையாட்டுப் போட்டிக்காக மத்திய அரசு ரூ. 60 கோடி ஒதுக்கியுள்ளது. இந்தத் தொகை இரண்டு கட்டமாக பணிகளுக்காகச் செலவிடப்படும்.

இதில் மூன்றில் இரண்டு பங்கு தொகை, கட்டடங்கள், ஸ்டேடியங்கள், நீச்சல் குளங்கள் போன்றவைகளைக் கட்டுவதற்கும், ஏற்கெனவே இருக்கும் விளையாட்டரங்கங்கள் மேம்பாடு செய்வதற்கும் பயன்படுத்தப்படும்.

விளையாட்டுப் போட்டிகளை நடத்துவதற்கும், விளையாட்டுக் கருவிகளை வாங்குவதற்கும் மூன்றில் ஒரு பகுதி செலவழிக்கப்படும்.

மொத்தம் 7 ஆயிரத்துக்கும் மேற்பட்ட விளையாட்டு வீரர்கள், ஆசியவிளையாட்டுப் போட்டியில் கலந்து கொள்வார்கள் என்று எதிர்பார்க்கப்படுகிறது. நமது நாட்டில் இருந்து ஏறத்தாழ 550 வீரர்கள் கலந்து கொள்வார்கள்.

[ஆசிய விளையாட்டுப்போட்டி சிறப்புக் குழுத் தலைவரான திரு பூட்டாசிங் அவர்கள் சென்னையில் 23.4.'82 அன்று பத்திரிகை நிருபர்களுக்கு அளித்த பேட்டி]

नवम एशियाई खेल-दिल्ली
IX ASIAN GAMES
DELHI 1982

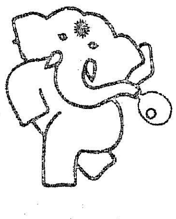

TABLE TENNIS

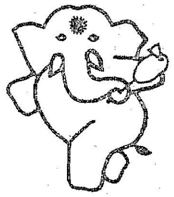

BADMINTON

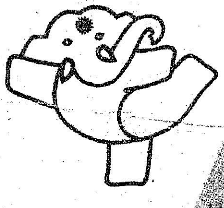

GYMNASTICS

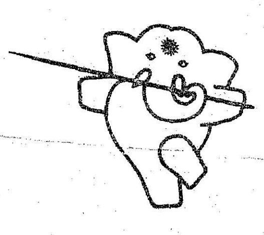

ATHLETICS

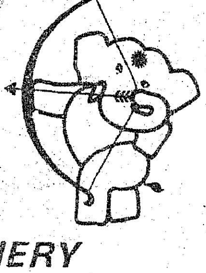

ARCHERY

அரசின் அறிவிப்புகள் ஆக்கப்பணிகள்

தொகுப்பு: ஜி. ஆனந்தன்

26—3—82

மாநிலத்திலுள்ள அனைத்து ஆலய அறங்காவலர் குழுக்களிலும் ஒரு பெண் அறங்காவலரை நியமனம் செய்யும் திட்டம் ஒன்றை அரசு பரிசீலனை செய்து வருகிறது என்று மாண்புமிகு செய்தி-அறநிலையத் துறை அமைச்சர் திரு ஆர் எம். வீரப்பன் அவர்கள் அறிவித்தார்கள்.

27—3—82

தனியார் துறையிலுள்ள கைத்தறி நெசவாளர்களுக்குத் தேவையான உதவிகளைச் செய்ய மாநில கைத்தறி வாரியம் ஒன்றை ஏற்படுத்தி அதற்குப்போதுமான அதிகாரங்களை வழங்க அரசு ஆலோசித்து வருகிறது என்று மாண்புமிகு கல்வி அமைச்சர் திரு அரங்கநாயகம் அவர்கள் அறிவித்தார்கள்.

28—3—82

கடலூரில் 24 இலட்சம் ரூபாய் செலவில் பனை பொருள்கள் உற்பத்தித் தொழிற்சாலை ஒன்று அமைக்கப்படும் என்று மாண்புமிகு மின்துறை அமைச்சர் திரு எஸ். இராமச்சந்திரன் அவர்கள் அறிவித்தார்கள்.

29—3—82

காவல்துறையினருக்குச் சில சலுகைகளையும் வசதிகளையும் சட்டப்பேரவையில் மாண்புமிகு முதல்வர் திரு எம்.ஜி. ஆர். அவர்கள் அறிவித்தார்கள்.

31—3—82

ஒரு முனை விற்பனை வரியின் கீழ் மேலும் பல பொருள்களைக் கொண்டு வர முடியுமா என்பது குறித்து அரசு பரிசீலித்து வருகிறது என்று மாண்புமிகு வருவாய்த்துறை அமைச்சர் திரு எஸ்.டி. சோமசுந்தரம் அவர்கள் அறிவித்தார்கள்

1—4—82

தந்தை பெரியார் நினைவாக சென்னை நகரில் எல்லாவிதமான புதுமை வசதிகளுடன் கூடிய பெரியதொரு மாநாட்டு அரங்கம் அமைக்க அரசு முடிவு செய்துள்ளது என்று மேலவையில் மாண்புமிகு செய்தி—அறநிலையத்துறை அமைச்சர் திரு ஆர். எம். வீரப்பன் அவர்கள் அறிவித்தார்கள்.

3—4—82

மதுரை விமான நிலையத்தை விரிவு படுத்தும் பணிக்கென மத்திய அரசு 98 இலட்சம் ரூபாய் அனுமதித்து உள்ளது.

4—4—82

திருச்சி மாவட்டம் புகளூரில் கரும்புச் சக்கை அடிப்படையில் அமைக்கப்படும் காகித ஆலை இன்னும் 2 ஆண்டுகளில் உற்பத்தியைத் தொடங்கும் என மாண்புமிகு தொழில்துறை அமைச்சர் திரு என். திருநாவுக்கரசு அவர்கள் அறிவித்தார்கள்..

5—4—82

வெளிநாட்டுக்குக் கைத்தறித் துணிகள் அனுப்புவதில் தனியார் தவறு செய்யாமல் இருக்க அரசு நடவடிக்கைகள் எடுக்க இருக்கிறது என்று மாண்புமிகு கல்வித்துறை அமைச்சர் திரு அரங்கநாயகம் அவர்கள் அறிவித்தார்கள்.

7—4—82

18 கோடி ரூபாய் முதலீட்டில் புதுக்கோட்டை அருகில் வார்ப்பு இரும்புத் தொழிற்சாலை ஒன்று துவக்கப்படவிருப்பதாக மாண்புமிகு தொழில்துறை அமைச்சர் திரு என். திருநாவுக்கரசு அவர்கள் அறிவித்தார்கள்.

8—4—82

சென்னை மாநகராட்சி தனது ஊழியர்களுக்குப் பலமாடி கட்டடங்களைக் கட்டிக் கொடுக்கும் என்று மாநகராட்சி தனி அதிகாரி திரு முருகராசு ஐ.ஏ.எஸ். தெரிவித்தார்.

9—4—82

தஞ்சை-திருச்சி-நெடுஞ்சாலைக்கு வ.வே. சுப்பிரமணியம் (அய்யர்) நெடுஞ்சாலை என்று பெயர் மாற்றம் செய்ய தமிழக அரசு ஆணை பிறப்பித்துள்ளது.

10—4—82

எந்த ஜாதியும், எந்தத் தொழிலும் செய்யலாம் என்ற நிலை தமிழகத்தில் உருவாகி வருகிறது என்று மாண்புமிகு முதல்வர் திரு எம்.ஜி.ஆர். அவர்கள் அறிவித்தார்.

சென்னை கிண்டி தொழிற்பேட்டையில் தயாரிக்கப்படும் "தெர்மாஸ் பிளாஸ்க்கு"கள் சோவியத் யூனியனுக்கு ஏற்றுமதி செய்யப்படும் என்று மாண்புமிகு ஊரகத் தொழில்துறை அமைச்சர் திரு கே.ஏ. கிருஷ்ணசாமி அவர்கள் தெரிவித்தார்.

பெண்களுக்குப் பனைமரம் ஏறத் தமிழ்நாடு பனைவெல்லம் மற்றும் பனை பொருட்கள் கூட்டுறவுச் சங்கம் பயிற்சி

அளித்து வருகிறது என்று அரசு ஆணை பிறப்பித்துள்ளது.

11—4—82

அனைத்திந்திய அளவில் தமிழகத்தில் தான் 194 கோடி ரூபாய் விவசாயிகளுக் குக் கடன் தள்ளுபடி செய்யப்பட்டுள் ளது என்று மாண்புமிகு நிதியமைச்சர் நாவலர் திரு இரா. நெடுஞ்செழியன் அவர்கள் அறிவித்தார்.

12—4—82

அடுத்த ஆண்டு முதல் அனைத்து மாவட் டங்களிலும் 'அரசு பொருட்காட்சி' நடத்தப்படும் என்று மாண்புமிகு செய்தி-அறநிலையத்துறை அமைச்சர் திரு ஆர். எம். வீரப்பன் அவர்கள் அறிவித்தார்.

மதுரை, கோவை ஆகிய மாவட்டங்களில் மருந்து தொழில்பேட்டைகளை அமைப் பது குறித்து தமிழக அரசு பரிசிலனை செய்து வருகிறது என்று மாண்புமிகு ஊரகத் தொழில்துறை அமைச்சர் திரு கே.ஏ. கிருஷ்ணசாமி அவர்கள் அறிவித் தார்.

வெளிநாடுகளுக்கு இந்தியாவிலிருந்து ஏற்றுமதியாகும் கைத்தறித் துணிகளில் மூன்றில் ஒரு பங்கு தமிழ்நாட்டிலிருந்து ஏற்றுமதியாகிறது என்று மாண்புமிகு தொழில்துறை அமைச்சர் திரு எஸ். திருநாவுக்கரசு அவர்கள் அறிவித்தார்.

கடந்த நாலரை ஆண்டுக்காலத்தில் மக்க ளுக்கு என்னென்ன செய்தோம் என்ற புள்ளி விவரங்களை வெளியிட இருக்கி றோம் என்று மாண்புமிகு முதல்வர் திரு எம்.ஜி.ஆர். அவர்கள் அறிவித்தார்.

தமிழ்நாட்டில் 6 சதவீதத்தில் இருந்து 10 சதவீதமாக தொழிற்சாலைகளில் உற்பத்தி பெருகியிருப்பதாக மாண்புமிகு தொழில்துறை அமைச்சர் திரு எஸ். திருநாவுக்கரசு அவர்கள் அறிவித்தார்.

மீனவர்களுக்குக் குறைந்த விலையில் நைலான் நூல்

மீன் பிடித்தலை பரம்பரைத் தொழிலாய்க் கொண்டிருக்கும் மீனவர்களுக்கு நைலான் நூல் வழங்குவதற்காக 1982–83 ஆண்டுக்கென ரூ. 8 இலட்சத் தைத் தமிழ்நாடு அரசு ஒதுக் கீடு செய்துள்ளது. இந்த உதவி 20 சதவீதம் மானியமாகவும் 80 சதவீதம் கடனாகவும் இருக் கும். 48 மாதங்களுக்குள் 40 தவணைகளில் இந்தக் கடன் திரும்பிப் பெறப்படும். குலுக்கல் முறையில் மீனவர்களுக்கு நைலான் நூல் வழங்கப்படும்.

15—4—82

காட்டு வளத்தைப் பெருக்கவும், நம்மு டைய எரிபொருள்களின் தேவையைப் பூர்த்திசெய்யவும், காடுகளை வளர்த்துப் பாதுகாக்க வேண்டியது அவசியம் என்று மாண்புமிகு செய்தி-அறநிலையத்துறை அமைச்சர் திரு ஆர்.எம்.வீரப்பன் அவர் கள் அறிவித்தார்.

தமிழ்நாட்டுக்கு மாதம் ஒன்றுக்கு 60 ஆயிரம் டன் அரிசி ஒதுக்கீடு செய்யப்பட வேண்டும் என்று மாண்புமிகு நிதியமைச் சர் டாக்டர் நாவலர் திரு. இரா. நெடுஞ்செழியன் அவர்கள் அறிவித்தார்.

தீயணைப்புப் படைக்கு ஒரு கோடி ரூபாய் செலவில் மேலும் 2 ராட்சத தீயணைப்பு இயந்திரங்கள் வாங்கப்படும் என்று மாண்புமிகு தொழில் துறை அமைச்சர் திரு எஸ். திருநாவுக்கரசு அவர்கள் அறிவித்தார்.

16—4—82

தஞ்சாவூர் மாவட்டத்தில் புதிதாகச் சர்க்கரை ஆலை அமைக்கும் திட்டமும், மேலும் 2 "மினி" சர்க்கரை ஆலைகள் அமைக்கும் திட்டமும் தமிழக அரசின் தீவிர பரிசிலனையில் இருந்து வருகிறது என்று மாண்புமிகு தொழில்துறை அமைச் சர் திரு எஸ். திருநாவுக்கரசு அவர்கள் அறிவித்தார்.

தமிழகத்தில் தன்னிறைவுத் திட்டம் மூன் றாவது கட்டமாக 159 வட்டங்களில் நிறைவேற்றப்படுகிறது. இதற்கான அரசு ஆணை பிறப்பிக்கப்பட்டுள்ளது.

17—4—82

ஆதிதிராவிட மக்களுக்குத் தனி காலனி இருப்பதைத் தவிர்க்க ஊர் மத்தியில் பக்கத்தில் ஆதிதிராவிட மக்களுக்கு வீடு கள் கட்டிக் கொடுக்க வேண்டும் என்று மாண்புமிகு வருவாய்த்துறை அமைச்சர் திரு எஸ்.டி. சோமசுந்தரம் அவர்கள் தெரிவித்தார்.

விவசாயிகள் தங்கள் கடன் பாக்கிகளில் அசல் தொகையை ஆண்டுக்கு ஒரு தவணை வீதம் பத்து ஆண்டுத் தவணை களில் திருப்பிச் செலுத்த அரசு ஏற்பாடு செய்யவேண்டும் என்று விவசாயிகள் உயர்மட்டக்குழு அரசுக்குப் பரிந்துரை செய்துள்ளது.

18—4—82

தமிழ்நாட்டில் எந்தப் பகுதியிலும் எலக்டிரானிக்ஸ் கருவிகள் தயாரிக்கத் தொழிற்சாலை தொடங்கப்பட்டால், அவர்களுக்கு அரசு பத்து சதவீத மான்ய உதவி அளிக்கும் என்று மாண்புமிகு தொழில்துறை அமைச்சர் திரு எஸ். திருநாவுக்கரசு அவர்கள் அறிவித்தார்.

ரூ. 45 கோடி செலவில் 5 கோடி மரங் கள் புது வளர்ப்புத் திட்டத்தின் கீழ் வளர்க்கப்படும் என்றும் 5,000 பேருக்கு இதன் மூலம் வேலை வாய்ப்பு தரப்படும்

என்றும் மாண்புமிகு செய்தி-அறநிலையத் துறை அமைச்சர் திரு ஆர். எம். வீரப்பன் அறிவித்தார்.

19—4—82

ஓய்வு பெறும் பத்திரிகை நிருபர்களுக்கு ஊழியர்களுக்கு பென்ஷன் வழங்கப்படும் வகையில் சட்டம் இயற்றப்படவிருக்கிறது என மாண்புமிகு செய்தி-அறநிலையத்துறை அமைச்சர் திரு ஆர்.எம். வீரப்பன் அவர்கள் அறிவித்தார்.

புத்தகங்களை வெளியிட மலிவு விலையில் காகிதங்களை வழங்குவது குறித்து தமிழக அரசு பரிசீலிக்கும் என்று மாண்புமிகு கல்வித்துறை அமைச்சர் திரு செ. அரங்கநாயகம் அவர்கள் அறிவித்தார்.

20—4—82

கிராமப்புற இளைஞர்களுக்குச் சுய வேலைவாய்ப்புக்களை வழங்கும் திட்டத்தின் கீழ் பயிற்சி பெற்ற தையல் தொழிலாளர்கள் சொந்தமாகத் தொழில் தொடங்க அரசு மான்யமும் கடனுதவியும் அளிக்கிறது என்று மாண்புமிகு ஆதிதிராவிட நலத்துறை அமைச்சர் திரு எம். விஜயசாரதி அவர்கள் அறிவித்தார்.

சிறு தொழில்கள் ஆரம்பிக்க இருந்த நடைமுறைச் சிக்கல்களை எளிமைப் படுத்த அரசு ஆணை பிறப்பித்துள்ளது என்று மாண்புமிகு ஊரகத் தொழில் துறை அமைச்சர் திரு கே. ஏ. கிருஷ்ணசாமி அவர்கள் அறிவித்தார்.

தமிழ்நாட்டில் ஆதிதிராவிட மக்களுக்குள் வாழும் பகுதிகளில் கிணறுகள் தோண்ட மத்திய அரசு 10 கோடி ரூபாய் நிதி அளித்து இருக்கிறது என்று மாண்புமிகு நீர்ப்பாசனத்துறை அமைச்சர் திரு கே. ராசாமுகமது அவர்கள் அறிவித்தார்.

22—4—82

பரம்பரைச் சொத்தில் பெண்களுக்குச் 'சமபங்கு' அளிக்க வகை செய்யும் சட்டம் ஒன்றைக் கொண்டுவருவது குறித்து தமிழக அரசு பரிசீலித்து வருகிறது என்று மாண்புமிகு வருவாய்த்துறை அமைச்சர் திரு எஸ்.டி. சோமசுந்தரம் அவர்கள் அறிவித்தார்.

24—4—82

தேயிலைத் தொழிலில் ஏற்படும் பிரச்சினைகளுக்குத் தீர்வு காண ஆலோசனைக் குழு ஒன்றை அமைக்க இருப்பதாக மாண்புமிகு ஊரகத் தொழில்துறை அமைச்சர் திரு கே.ஏ. கிருஷ்ணசாமி அவர்கள் அறிவித்தார்.

25—4—82

சிறிய ஏழை-எளிய விவசாயிகளிடம் ஜப்தி நடவடிக்கை எதுவும் எடுக்கக் கூடாது என்று தமிழக அரசு ஆணை பிறப்பித்துள்ளதாக மாண்புமிகு சட்டம் -கூட்டுறவுத்துறை அமைச்சர் சி.பொன்னையன் அவர்கள் அறிவித்தார்.

பொள்ளாச்சிக் கோட்டத்தில் பல்வேறு வளர்ச்சிப் பணிகள்

பொள்ளாச்சி கோட்டத்தில் 80-81-வது ஆண்டில் பொள்ளாச்சி தெற்கு ஊராட்சி ஒன்றியத்திலும், 81-82 வது ஆண்டில் கிணத்துக்கடவு ஊராட்சி ஒன்றியத்திலும் தன்னிறைவுத் திட்டப் பணிகள் நிறைவேற்றப் பட்டுள்ளன. 82-83-வது ஆண்டில் பொள்ளாச்சி வடக்கு, குடிமங்கலம், வால்பாறை ஆகிய ஊராட்சி ஒன்றியங்களில் தன்னிறைவுத் திட்டப் பணிகள் நிறைவேற்றப்படவுள்ளது.

பொள்ளாச்சிக் கோட்டத்தில் உள்ள 6 ஊராட்சி ஒன்றியங்களில் 16 இணைப்புச் சாலைகள் ரூ 64,000 செலவிலும், 18 பள்ளிக் கட்டடங்கள் ரூ 1,96,000 செலவிலும், 28 ஊரகக் குடிநீர் வழங்கும் திட்டப்பணிகள் ரூ 1,83,000 செலவிலும், தேசிய ஊரக வேலை வாய்ப்புத் திட்டத்தின் கீழ் 846 வேலைகள் ரூ 45,65,000 செலவிலும் நிறைவேற்றப் பட்டுள்ளன. சிறு சேமிப்பு வசூல் திட்டத்தின் கீழ் ரூ 90,00,000 வசூல் செய்யப்பட்டுள்ளது.

கோவை மாவட்டத்தில் 1982-83ஆம் ஆண்டில் 6 ஆயிரத்து 500 சிறியதொழில் கூடங்களைத் துவக்குவதற்காக ரூ. 10 கோடி செலவிட தமிழக அரசு முடிவு செய்துள்ளது என்று மாண்புமிகு ஊரகத் தொழில் துறை அமைச்சர் திரு கே.ஏ. கிருஷ்ணசாமி அவர்கள் அறிவித்தார்.

27—4—82

தனியார் நடத்தும் பள்ளிகளுக்கு அரசு மானியம் தரும் விதிமுறைகளை மாற்றி அமைப்பது குறித்து தமிழக அரசு பரிசீலிக்கும் என்று மாண்புமிகு சட்டம்-கூட்டுறவுத்துறை அமைச்சர் திரு சி. பொன்னையன் அவர்கள் அறிவித்தார்.

29—4—82

தமிழகத்தில் அமையவிருக்கும் மகளிர் பல்கலைக் கழகத்தில் துணைவேந்தர் முதற்கொண்டு அனைத்துப் பொறுப்புக்களிலும் பெண்களே இருக்க வேண்டும் என்று விரும்புகிறோம் என்று மாண்புமிகு முதல்வர் திரு. எம். ஜி. ஆர் அவர்கள் அறிவித்தார்.

30—4—82

உணவு இல்லாமல் யாரும் துன்பப்படும் நிலை கூடாது என்று பாரதியாரின் கருத்துப்படி, ஏழை எளிய குழந்தைகளுக்கான இலவச மதிய உணவுத் திட்டத்தை நிறைவேற்றியே தீருவோம் என்று மாண்புமிகு முதல்வர் திரு எம்.ஜி.ஆர் அவர்கள் அறிவித்தார்.

இந்த ஆட்சியில் தொழிலாளர்களின் நலனைக் காக்க பல்வேறு சட்டங்கள் நிறைவேற்றப்பட்டுள்ளதாக மாண்புமிகு தொழிலாளர் நலத்துறை அமைச்சர் திரு எஸ். ராகவானந்தம் அவர்கள் அறிவித்தார்.

ஆசிரியரும் வெளியிடுபவரும் : தமிழ்நாடு அரசு செய்தி மக்கள் தொடர்பு இயக்குநர், சென்னை.
அரசினர் தோட்டம் தமிழரசு அச்சகத்தில் அச்சிடப்பட்டது.
முகவரி : தமிழரசு அலுவலகம், அரசினர் தோட்டம், சென்னை-600 002.